中外要電

戰局殆告一段落
劉佐龍通南掌握漢口
吳佩孚乘艦下江而去

（八日發 漢口專電）劉佐龍現與南軍諒解本日在漢口以保安總司令兼獨立第二師長之名義佈告担任維持地方之責

又電 吳軍竟爾潰竄多數軍官逃入租界爭先恐後地方治安純由劉佐龍維持

又電 武漢戰局告一段落吳佩孚乘決川艦下江而去一說吳乃陸路北去

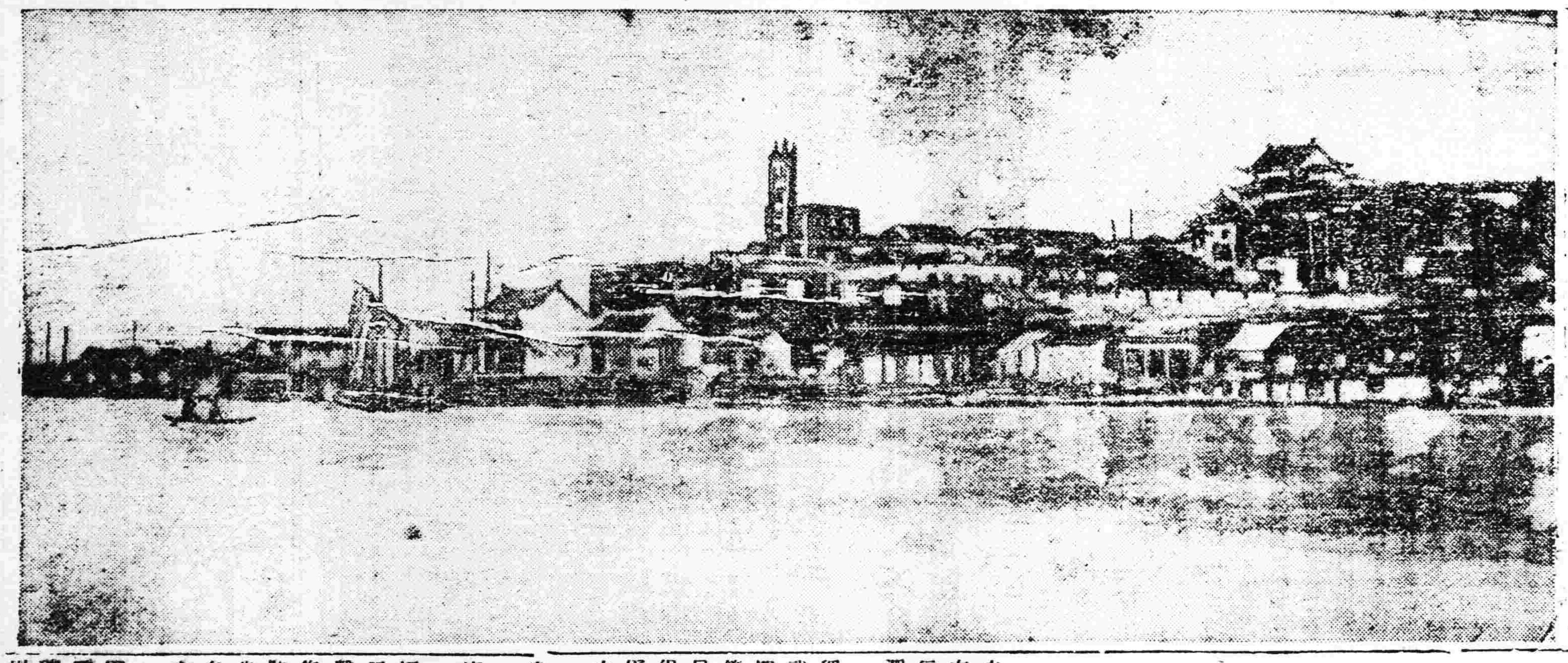

武昌城

考史元置武昌路明改武昌府清因之治江夏爲湖北省治民國廢府改江夏爲武昌縣仍爲省治城臨長江隔岸則爲漢口及漢陽遙相對峙辛亥武昌起義即在於此當爲盡人之所知者也

商震統綏
（北京七日專電）任商震爲綏遠都統

俄使十日回國
（北京七日專電）喀拉漢定于十日首途回國

小張由晉回京
（北京七日專電）張學良已于昨日由太原回京

漢陽陷落
（六日發 漢口專電）山黑山方面進逼前進之南軍自五日傍晚至六日黎明繼續猛烈攻擊遂佔領漢陽大別山砲台漢陽日下危如累卵

又漢口八日急電 漢陽現已歸北伐軍佔領

南軍越漢水進逼漢口
（七日發 上海專電）

據漢口電 六日午後六時南軍由黑山渡漢水乘暗進逼漢口背後吳佩孚接奪夜渡江而退即在漢口西北方之大安附近分佈新舊部堅壘以待自己則駐易家墩相機決一死戰

又上海電據日華協會接電漢口情形及至六日拂曉動搖頓形熾烈各國陸戰隊均上陸惟電信輒窒碍雖悉詳狀

又北京電漢口緊急警報傳至北京國務院即于今晚開緊急會議乃又提議總辭職案然無結果而散

北伐軍已進入贛閩
（七日發 上海專電）

武漢方面南軍有利蔣介石乃在長沙開軍事會議結果決計進擊贛閩李濟琛軍已由南雄進佔南安何應欽軍亦已進逼永定

武昌已休矣
（七日發 東京專電）

據當局接電云南軍以三萬五千人包圍武昌城眞所謂水息不通如藤纏竹筝一般密布槍砲城內以連日猛攻各處已全行起火可憐居民眞不啻甕中之鱉故對吳反感頓形露骨北軍咸令漸見弛緩

又八日漢口急電武昌城內尙有陳嘉謨劉玉春等維持最後防綫然大勢已定矣當于今明日內開城納降是時城內火焰冲天所有居民墜於阿鼻地獄

時事要聞

南北對戰中之武漢形勢
官方消息謂武昌已過危險期

上海四日電云。據漢口英國官方之無線電報稱。本月上午。武昌仍在北軍掌握中香港四日國聞電云。總指揮部已自蒲圻移駐汀泗橋。

據政府某要人。昨接漢口電訊。稱武漢危機已去。三鎭均甚安謐。武昌城內現硏開炮聲。步槍聲已不聞及。南北軍激戰地點。已漸南移等語。似北軍形勢。尙屬可以支持。另一方面得漢方消息。亦稱海軍艦得龜山砲掩護。向赤壁山開動。南軍木排。現在此處。雙方正在相持中。

又某次長昨接查家墩總司令部秘書某君來電。謂武昌已過危險期間。一切謠傳。俱不足信。帥座仍駐查家墩。蘇軍已加入前綫作戰云云。某方面消息。漢陽方面。南軍仍極注重。前日(二日)有一支隊約二三百人。曾一度襲擊。經劉玉春部擊退。現碑州對面之龍口。南軍均集于此。擬由此攻擊漢陽。但漢陽防禦工事。極爲堅固。聯軍精銳大半集中該處。並在龜山頂架有重砲多尊。以爲轟擊黨軍之用。黨軍無攻入漢陽之可能云。

又一報告。武漢形勢。自北方援軍陸續到漢。且由吳佩孚委定靳雲鶚等大批司令。擔任警備後。戰事確已漸次順利。現南北兩軍正在牌州對面龍口地方激戰。由該處渡江襲取漢陽之南軍。經由龜山重砲掩護江中海軍反攻。亦被北軍擊退。南軍又由嘉魚附近簰木筏順流而下。北軍海艦用砲迎擊。激戰甚烈云。

又云。吳佩孚將湖北督長兩席更動後已就全部軍事。重新布置。正面之粤漢路武長段。由新軍閻日仁。徐壽椿。高汝桐。三師担任。蓋新部各軍官。當前年援鄂之役。曾拋守汀泗橋。以一師之衆。當蔣作賓。夏斗寅。孔庚等六萬自治軍。血戰八晝夜。破鐵擺堅。而未曾退却者也。東路之樊口。由鄂軍第八。第二十五師。爲主力。出鄂城。沿大冶。經金牛鎭。反攻咸寧。另以潘守熙部之第五旅。及學生軍。教導團。軍官團。三部。進駐老工程營。與東路形成犄角。互相掩護。西路由李樂濱。王夢弼各部。及第十三混成旅。一出嘉魚趨赤壁。夾擊蒲圻。一出石首趨華容。截擊岳陽。冲斷敵軍後方之聯絡。而吳氏本人。因新由上海購來鐵甲鐵服。並堅鋼彈黃軍帽。足以避免敵人之射擊。現擬每日乘坐鐵甲車輪赴各路。指揮作戰。同時且下令凡師旅團各統兵長官。均須每日親赴前綫查防一次。以便策勵軍心。而收殺敵救果之效云。

又云。某方接漢口消息。自靳雲鶚到漢後。吳已令其負責指揮前方各軍。吳本人仍在查家墩坐鎭。近聞蘇軍進抵通城。鄂軍反攻新堤得手。形勢轉佳。吳態度較前益爲樂觀。總部昨有電到京報告。茲照錄原文如下。(銜略)前電計達。萍帥(靳)抵漢後。已正式就職。招集舊屬。從事組織。現在司令部完全成立。所有前綫責任。由萍帥負責指揮。重要事件。仍稟承帥座辦理。漢商會籌餉軍費二百五十萬元。亦於冬江等日全數繳部。前方戰況。因湘軍一部突出湘陰。出敵不意。而馨帥所部。又由修水進至通城崇陽之間。敵之歸路已絕。均無鬭志。我軍西面。劉已反攻至新堤。南路亦進至官塘以北。盧總司令率兵東下。敵軍腹背受創。唐逆現困守城陵磯。除勒派兵餉外。並縱令所部沿途搶刦。居民無辜死者。冬晚。又有學生軍在汀泗橋泅水渡河。意圖暗襲。被我軍以手榴彈拋擊。死傷極重。至於後方輸運。完全驅使學生。有不能任勞乘便逃逸者。我軍若若順利。武陽夏地方。亦極安謐。帥座仍駐節查家墩。態度較前益爲樂觀。特電奉聞。總部支(四日)未印。又云。某軍事機關昨接長辛店轉來湖北總部戰報一通。茲錄原文。披露如左。

(上略)頃據漢口總部參謀處轉來魚日戰報一通。內稱。(一)頃據確報。南方戰事自吳大帥親赴前線督師。士氣異常奮發。皆有滅此朝食之志。(二)我軍正面關夫橋向由八師擔任。計兵力三團。敵軍似不甚注重正面。初則向我左側進攻。因帥座佈置妥善。又改攻右側。(三)我軍第十三混旅担任左側。王夢弼李樂濱亦在左側。王本立村有軍官團又王游擊隊亦在此處。(四)魚日敵人以兵力遠來。利在速戰。又因兵力難以持久。暗用包襲手段。向我左翼。張旅占黎之防地馬橋一帶逆擊。經張旅迎頭痛擊四小時。敵無援隊。潰退四十餘里。死傷甚多。當因天晚。我軍並未追擊。(五)在汀泗橋蒲圻間之敵人。聞此項消息。以便準備安全退却。等語。特電達(下略)

贛督鄧如琢丁艱辭職

南昌訊云。當此武漢震動影響贛局之中。而江西總司令鄧如琢。忽遭父喪。現既已於二十七日拍出急電。向吳佩孚孫傳芳辭職。謂頃接家電。職父於本月宥日在贛州原籍病故。驚痛之餘。百身莫贖。不孝之罪。通於天矣。惟有仰懇鈞座俯准辭職。迅委賢員接替江西總司令職務。俾得俯爾回籍奔喪。則有生之日。皆報德之年云云。吳孫亦於二十八日覆電極力慰留。茲將吳孫兩電。分別節錄如次。

▲吳電 (上略)兩誦感電。驚悉尊翁在籍仙逝。曷勝悲悼。擬請開缺奔喪一節。墨經從戎。古人所重。擬情治軍。將帥所關。不以一人之孝。廢國家之重也。今南赤猖張。鄂方危急。贛爲援軸。所賴正殷。萬萬不能守經達權。致碍大局。想帥方深倚重。亦必不肯聽公解職也。(下略)

▲孫電 (上略)驚耗驚傳。莫名震悼。伏以封翁淵然爽養。純孝如弟。自必哀痛逾恆。惟茲國事蜩螗。赤燄方盛。端資共濟。力挽狂瀾。務冀節哀順變。移孝作忠。勉膺國事。用感先靈。特電勸唁。諸維珍衛。(下略)

鄧得電後。以吳孫未准所請。尙擬再電懇辭云。又各法團聞訊。深恐當此時局不靖。鄧去。影響贛局。亦由省議長戴秉淸。省教育會長胡莘。總商會長張遜。銀行公會長胡慶培等。聯名電致吳孫挽留云。

援贛孫軍與粵軍開火說
援鄂軍地樊口登陸說

南京電訊。孫傳芳部下之軍隊。因防備江西省境之故。已由招商局船輪送於九江。截至二日以前出動者。係第四師謝鴻勳之主力一聯隊。與第七第八混成旅。第十四第三師之一部。及安徽第三旅。總計約一師五旅。孫氏今後預定由皖蘇浙三省。調兵五萬。集中江西云。

又南京三日訊云。孫傳芳以武漢軍事緊張。鄂贛形勢嚴重。調兵遣將。積極增援。關於此間最近軍事消息。爰誌如次。援贛隊伍。由長江方面前進者。前已有謝鴻勳部第四師所抽調之一混成旅。楊鎭東之第七混成旅。周鳳岐部第三師步兵第五十五團。現自一日起。又續調盧香亭部駐杭第二師第四旅步兵第七八兩團。砲兵一營。駐甬第三旅步兵第六團。由滬杭甬鐵路輸運至寗。駐寗第八混成旅抽編一團。第三師又續開第十一十二兩團。均乘江順輪船上駛。另派軍艦護送。皖軍王普部之一混成旅。由蕪湖集中溯江西上。此外白寶山之第五師。陳調元之第六師。已各抽編一部。不日由津浦路輪送到寗。轉輪入贛云。

又上海三日電云。孫傳芳前已派謝鴻勳之第四師一旅。與楊震東之第七混成旅赴江西。現更準備出動蘇浙之軍隊。前敵總司令盧香亭。一日向江西出發。周鳳岐之第三師。鄭俊彥之第十師。及第六八混成旅。亦將陸續出動。聞第三師已既乘招商局之瀛船。開始輪送矣。關于孫氏之調兵。有種種觀察。謂觀望態度之孫氏。既已出兵。確係事實。然彼或不進兵武漢方面。惟集兵力於江西。待北伐軍之侵入。而後邀擊之。或云。孫氏因武漢形勢險惡。而意思始堅決。而其決心假無大變化也。故彼之態度。已非如從來以維持江西治安爲目的之微溫的。已經顯然。又據深知蘇孫內幕之某要人所談。孫之出兵。表面雖爲援吳。實際則不如是簡單。蓋贛省在五省中。蘇係勢力最弱。幾乎無法控制。此次借援贛機會。臨以重兵。屯聚南昌附近。實際上即爲鞏固自己勢力。蔣中正若不攻贛。孫傳芳是否肯出以積極之行動。亦一極堪注意之問題云。

又據保定前日(四日)下午接漢口總部電。稱總部已得修水方面軍報。蘇孫所派援贛部隊前鋒。業與粵蔣部軍接觸。惟雙方人數。均不甚衆。戰事尙不甚激烈云云。勝負如何。則尙無續報云。另訊。孫派盧香亭爲援贛總司令。謝鴻勛爲副司令。周鳳岐爲第一路司令。楊文愷爲全軍總參謀。盧已抵南昌。謝抵徐埠。西部第三。第五。第七三旅。由修水進至萍鄉。聯該地之唐福山義軍。與謝部有佔領醴陵之說。後部大軍。正在繼續徵調中云。

某方面昨接漢口無線電報告。蘇軍第八混成旅顏景崇部。已由靜安軍艦。輪送援鄂。前日下午二時。從樊口登陸。現正向金牛鎭方面進展云。

又九江五日電。蘇軍長鄭俊彥率兵一團。江(三日)已到潯。盧香亭由九江到南昌。已誌昨報。茲聞盧於一日下午抵潯時。特發出通電。報告各方。原文如次。

漢口吳玉帥鈞鑒。趙炎帥。李偉帥。武昌陳督理。蚌埠陳總司令。蕪湖王都辦。安慶高省長。南京陳省長。杭州夏省長。福州周督辦。薩省長。南昌鄧總司令。蔣帮辦。李省長均鑒。在寗奉孫聯帥諭。飭赴九江。遵於世日搭輪。一路託庇順適。茲於本日酉刻安抵潯江。特電奉聞。務祈時錫機宜。俾資進行。無任企禱。盧香亭叩東(一日)印。

南京三日通訊。盧香亭。刻抵九江。鄧如琢派代表携贛省軍用地圖到潯歡迎。盧即赴南昌晤鄧。會議軍事方略。並唁其父喪。昨有電告孫。謂前方軍情雖甚吃緊。當嚴陣以待。決不輕易啟釁。但後援部隊。務必迅速開拔。以厚聲勢云。

張國淦赴津訊

京訊云。內長張國淦。乘星期之暇。於昨晨由東站出京赴津。料理私事。大約今明日即可回京云。

孫傳芳對湘鄂戰局談
苟至必戰時亦準備有素

南京訊稱。三十一日孫傳芳對於某外國記者曾有時局之問答錄誌於左。

問 吳佩孚軍既已敗退。而武昌形勢。似漸形危急。貴督究有何種意見。成竹在胸。

答 尙不能有何種斷語。然就目下之形狀而論。殊不能樂觀。此次聯合軍之所以退出岳州者。因有別種目的。(說明謂因對於湖北督理陳嘉謨有所不平。欲藉以推倒。而故意讓出此云云)並非戰敗而退。然如是軍隊步調已亂。一時似無回復之望。

問 若果吳佩孚氏能早一週開回漢。私意以爲當可免此混亂。今已晚矣。吳氏目下已有五萬北兵。正在由北南下。因輪送機關遲滯。俟其抵漢。渡揚子江。以迄分配於戰線爲止。當需相當時日。故無論如何名將。在此地位。恐亦無特別方法。

問 南軍之先鋒。現已抵於何處。

答 汀泗橋已失守。確爲事實。今其先鋒。亦似已至汀泗橋稍北。

問 若果武昌不守。則揚子江流域豈不感有重大之威逼乎。

答 不要緊。並無何等影響。

問 武昌失守時。貴督將努力奪回乎。且安保蔣中正氏不乘勝下揚子江以來犯乎。

答 就目下而論。尙未計及於此。若果下揚子江前來犯境。余當然出而應戰。

問 貴督之軍隊。究竟開抵江西省西北境之何處。

答 軍事上之秘密。未使明言。俟後當即明白。

問 在江西省境之蘇軍。是否採取攻勢。抑或意以爲將來有疏通意思之機會。

答 蔣中正若果能放棄其共產主義。無論何時。當可握手言歡。即三民主義。亦似離適於今日之中國。

又孫傳芳氏復言如斯內亂。爲國家計。究非所願。自己亦不希望長此戰爭。然在今日。若果不能不出於戰爭時。則亦準備有素。不覺有何困難也。

李景林又有起用說

京訊云據某方消息。前被遣散休養之李景林。蟄居天津已久。聞最近頗有人在奉張面前。爲李說項。以李前功不無足錄。且當用人之際。不妨寬其既往。聞張頗以爲然。有重擬起復之意。並有令李赴奉之說云。

秋節庫券仍在進行中

京訊云。秋節庫券問題。顧維鈞曾與內國銀行。爲數度之接洽。卒以銀行界對于發行辦法。未能完全同意。遂停止進行。改向內外銀行磋商小借款。以爲秋節之點綴。惟某方近又來電。催辦庫券。謂如不設法發行。則所部軍餉。無法維持。並願乃又與銀行界再行開始接洽。並決定無論如何。節前擬即辦妥云。

又一消息顧氏擬于秋節前先發一部分。請各行承銷。幸張公權等允爲幫忙。或有幾分把握此外尙擬借用某項擔保品。向某銀行暫借百萬。以應急需。但此事雖有許多有力者。出而維持。是否辦到。尙不敢預定云。

徐州一帶招兵旗遍地

徐州三日訊云。徐邑近以天災人禍。屢見迭出。人民生計窘迫。乘此用閑投入行伍者。日見其多。去歲奉軍南來。津檢津浦兩方面駐軍。在徐招募甚衆。隨張宗昌褚玉璞以去者。不計其數。自浙軍蒞徐。總司令陳儀。對於此事。嚴令禁止。曾斬決私自招兵之張懋功黄子孚等十數人。此風於以稍殺。近自武漢戰事興起。湘贛警報頻傳。孫傳芳派兵遣將。將有露骨表示。於是最近旬日。在徐招兵者。復紛至沓來。總計江蘇有聯軍總部。陸軍第三師。陸軍第六混成旅。陸軍第七混成旅。陸軍第二十四混成旅。均在徐招募。浙江有陸軍第二師。福建有陸軍第一師。陸軍第十二師。陸軍第六混成旅。亦派員來徐招募新兵。其招募類別有學兵。有武術兵。有補充新兵。有輪送隊。名色繁多。惟以招募頻繁。應徵者不如往昔踴躍。起始官廳招募佈告。則有『現值國家多事之秋。正男兒効命疆場之會。建功立業。正在此時。爾等各宜投袂而起。以盡國民職責』等語。現在佈告。則謂「凡欲應募者。可往招募處投到。聽候錄用。此係奉令招募。並非任意拉用。幸勿誤會」云云。由此可見各處來徐招兵者之迫急情狀云。

褚玉璞部下不法行爲
▲擴張權利之所致
（北京特派員癸水發）

小軍閥急欲開闢拓土。擴充實力。以冀成爲炙手可熱。氣燄凌人之大軍閥。此軍人胸中天經地義之第一章也。然藉資施展手彩。招搖行騙者。則不乏人也。茲錄類此之消息一則。錄錄之以供參考焉。

茲以奉聯合力討赤。褚玉璞軍隊。本編入第五方面。褚氏被委爲第五方面之軍團長。赤化北潰之後。褚氏急欲擴充軍實。澎漲個人之實力。希冀孑然獨立。成爲大軍閥。於是公然創立第七方面軍團部。設辦公處於北京西城北溝沿門樓胡同。其部下偵探長陳某。(姑隱其名)窺破褚氏之心慾。傚毛遂之自薦。表示願效驅馳之意。褚乃令其招撫李景林被遣之軍隊。并委陳氏爲第七方面軍團第一支隊隊長。陳復委任張祖勳爲第七方面軍團第一支隊總處處長。設第七方面軍團第一支隊辦公處於西草廠裘家街六號。(張之寓所)每日以處長名義。發表命令。賣官售爵。招搖行騙。無惡不作。軍警長官。因此項機關。係褚氏之支脈。故此熟視若無覩。既不敢怒。復不敢言。陳張朋比爲奸。上下其手。最墮落彼輩之議計中者。實繁有徒。最初僅止以委任狀。爲發財行騙之階級。如軍需長售價五千元。軍需官售價三千元。顧問三百元。參議二百元。諮議一百元等項。有錢即售。當面簽書。一般地痞流氓。藉此機會。廣爲招搖。因此大有門庭如市之慨。邇來自覺太稀。煞難償其大慾。竟自分派所謂團營長等。四出招兵。如京南。京東一帶。每月發現所謂第七方面軍團第一支隊招募軍隊人之踪跡。挾此威風。欺壓鄉民。敲骨吸髓。到處搜索。鄉人中較有知識稍具胆量者。紛紛赴縣控訴。奈因縣知事。恐其勢大凌人。多不肯受理。而彼等假勢生端。氣燄愈大。强令農民供給渠等之化費。稍不如意。拳打脚踢。鞭撻隨之。鄉人多有不堪其苦。飲抑而死者。武清縣某村有一首戶。家只一子。渠等强迫充役。不然要折價三千元。行同綁匪。跡近綁票。該縣知事據稟京兆尹。李垣因其係第五方面軍團部所派。亦無可如何。鄉中有所謂土蛛蛛者。勾結渠等。自任鄉導。魚肉鄉里。欺良淩弱。橫行霸道。目無法紀。罪大惡極。京中亦長發現渠等之踪跡。拉夫。拿車。私川煙土。暢所欲爲。無敢與之較者。聞褚氏近亦有聞。或可加以制止。或加以淘汰。不然。小民眞無法生活耶。

張垣商民痛苦

京訊云昨有商人某姓。由張家口歸來京城後。對人述說張垣商民。近日感受及搭京張火車之旅客等。之痛苦。屢見迭出。不知底止。茲據所云。伊由張垣搭車來京時。在車上除所受之極端擁擠不算外。所座之車因被軍隊載運騾馬之糞溺污穢未能除淨。騷臭氣味。令人作嘔。而車票價乃由二元九角。現竟漲至四元四角五分。沿途軍人蠻橫無理之處甚多。倘有失言時。則暴行毆辱。橫逆而來。有時以避讓兵車或待候掉換車頭等事。客車即須停擱數小時。甚至日以繼夜。在前各站向有賣食物。售烟捲之小本營生。因畏軍人之不講情理。恐遭損害。故皆斂跡。致旅客等於途中停擱時。倍受飢渴之苦。至於張垣車站之軍人。藉搜檢軍火禁品之故。每有濫行扣留物件行爲。致旅客等咸抱戒心。其如張垣市面上商業狀況。依然沉悶無活氣。並且常有軍人持已停兌之西北銀行鈔票强行買物。及找零要現錢等情。致該埠大小商家。處於軍人積威橫暴不通情理之下。惟有取消極的態度。多方設法。不肯與軍人發生任何交際事件云云。

閩軍逼近汕頭

京訊云。上星期由汕頭拍來電報云。福建軍隊將有到該埠討赤之說。最近之消息云。福建遠征軍。已向汕頭進發。赤軍已向南方逃去。現有輪船一艘。在港停泊。以備戰逃赤軍首領之用。

各地商業通信(九月…)

大連 現物 鈔票對金票 前場 後場 大豆 九月限 十月限 十一月限 前場 後場 豆油 九月限 十二月限

開原 公主嶺 長春 哈爾濱 大阪

赤玉牌葡萄酒

赤玉葡萄酒係特別釀造之藥酒美味滋養各臻其妙今為全國葯局暨一般家庭必備唯一之補品均家賜顧服用無任榮幸。

白色補丸

主治　主治　主治　主治　主治　主治　聖藥

補腎壯陽　火年早婚　房勞過度　夜夢滑精　手淫早泄　陽痿不舉　甚有奇效

凱輯士大醫生白色補丸　主治
男女老幼　血枯氣衰　面黃萎腰　肢軀軟
弱　胃不消化　咳嗽氣喘　陰萎陽萎　操
勞過度　胸背刺痛　以致形容憔悴　精神
痿靡　志忘驚悸　手足冰冷
唇耳失紅　腰部痛酸　頭
暈目眩　膀胱受濕　精寒腎
冷〃四肢痿痺　麻木不仁
少年早婚　以及婦女體弱白
淫白帶　經血不調　手足浮
腫　經滯經閉　或者先天不
足　幼而失調　一切百痨內
傷　均當速服　凱輯士大醫
生白色補丸　最能使抱患諸
君同登壽域也　凱輯士大醫
生白色補丸揀選有功上等神
效藥料提取藥精毫無雜質以
化學製成潔白糖衣扁丸其性溫和而不猛
效力宏富而不燥四季咸宜寰宇各國諸大名
醫均證明此丸療治以上各症實有特効

代理處

奉天和勝全　奉天中西藥房　奉天大德生　奉天歐美東號　奉天大美西號　奉天吉祥　奉天北市場濟德堂　奉天恆慶堂　奉天萬生堂　奉天裕和堂　奉天大西廣生發　奉泰　新民屯廣發號　溝幫子和記　錦縣復昌　錦縣大金永　義縣寶增永　興城東華德　綏中和　山海關公和祥

山海關公聚興　開原德祥厚　開原德泰臨　鐵嶺福合盛　鐵嶺和發號　昌圖德泰號　四平街天德王　四平街德和堂　四平街德慶興　八面城泰瑞　四源德同　逢源德會　逢源德慶　逢源泰順　洮南德仁　公主嶺三泰公　公主嶺大德祥　公主嶺德記新　范家屯大德號　范家屯德記局　范家屯德慶

千金寨滿興　千金寨信泰　本溪縣春仁　鷄冠山德興　鳳凰城大德堂　安東興生堂　安東大安藥房　安東福東堂　安東東合堂　安東瑞增源　安東義祥泰　逢陽天和堂　逢陽源王成　逢陽天興仁　逢陽德禧順　海城天德福　蓋平橋增堂　大石橋一和祥　營口中聚房　營口西和記　營口興成房　營口興亞

[illegible]

總分銷處哈爾濱道外北十四道街泰東日報品藥部無處購買請移玉至此總發行所哈爾濱道外泰華西藥立行即泰上
不誤價目每瓶大洋一元五角每打十五元

奉天市政公所化驗有效特准銷售

主治諸病特有奇效　童子商標謹防假冒

李氏真正 人人樂仙膏

●專貼婦女　●經血不調　●赤白帶下　●久不生產　●行經趕前
●行經趕後　●腰腿疼痛　●肚痛膨脹　●乾血癆症　●閉經不見
●瘀血癆寒　●子宮寒冷　●以上各症百貼百效專貼魚口膏
●鼠瘡瘰癧膏　●五淋膏

定價　每大貼十二元、中貼六元、四元、三元　小貼二元、減價一半一月為限

補腎壯身 大力強腎丸

熊虎鹿三腎丸

主治各症

▲破身太早　▲房事早洩　▲腎精虧損　▲先天不足
▲房事過度　▲四肢無力　▲腰膝酸痛　▲色慾過度
▲下元虛弱　▲夢遺滑精　▲陽萎不舉　▲年老氣弱
▲情竇早死　▲陽舉短小　▲臨房畏縮　▲交媾不歡
▲精竅不固　▲交不耐久　▲氣血兩虧　▲見色滑精
▲精神恍惚　▲腰腿疼痛　以上各症百服百效

●定價大洋一瓶一元五角函購同件不誤謹防假冒

(大力丸)(三腎丸)定價一瓶大洋一元五角 一元二角 匯票不通郵票代價減價一半

婦女白帶仙丸

主治　●婦人閉經　●白帶肚痛　●經血不調　行經作前
●行經錯後　●子宮寒冷　●久不生產　●因毒小產
●肚腹疼痛　●胸脹少食　減價一半一月為限

本堂精製以上各種聖藥所為濟世活人起見　◉減價一半一月為限

婦女調經丹

專治婦女閉經　功效如神　每付三角

鼠瘡瘰癧膏

不論遠年百貼百效一貼大洋三元

專貼魚口膏

百貼百效一貼大洋二元

◆呼蘭河英藥房　◆拜泉天昌照相館　◆岫巖永慶書局　◆寬錦永濟書院　◆雙城東亞藥房　◆額穆縣玉昇藥局　◆平地泉華北號　◆海林站會榮藥局　◆山海關華僕藥房　◆阿什河世昌永　◆梨樹縣天德堂
◆范家屯泰和公　◆牛莊陀益和惠　◆撫松縣興盛昌　◆樺甸縣永慶升　◆秦皇島新昌記　◆濟南歐藥房　◆龍島縣華裕興永　◆青山安昌號　◆唐山樂三安藥房　◆徐州三多藥房　◆山西霍縣泰和號
◆齊齊哈爾台華西藥房　◆北京大同仁　◆蓮藥縣公義成　◆順德協泰恒　◆龍春福興魁　◆范家屯利大成　◆河南泰商行　◆郝縣回春藥房　◆張家口葆記藥房　◆太原府三晉藥房　◆歸化中西藥房

童子商標

仙膏最樣童子商標　謹防假冒不致受欺蒙

◉人人樂仙膏

濱江終獨化驗有效婦女患痛無論如何難治者貼仙膏一貼保藥到病除

止嗽固肺丸

專治癆傷咳嗽吐痰吐血肺病咳嗽痰喘等症服藥十粒立止保去根每瓶二十粒二付定價三角減價

痔瘡除根葯

專治遠年近日內外痔漏生管大便下血長流毒水奇癢脫肛腫毒等症輕者二瓶重者服三瓶保管去根定價大洋一瓶一元

戒煙一粒仙丹

召居春令氣和暖非乃戒煙最好良機如服斯藥百病不見無痛苦照常辦公每丸定價大洋二元四角減價一半

補腎壯身百服百效

育聖賓

主治虧腎　●少年早婚　●見色滑精
房事早洩　●破身太早　●四肢無力
腰腿疼痛　●少年精弱　●老年精衰
精神困倦　●萎陽不舉　●舉不而堅
凡因虧腎諸般各症年老年少服之奇效

定價　一瓶大洋三元　減價一半一月為限

◆北京青雲閣萃歐藥房　◆安達站五洲藥房　◆安東德順成　◆昌圖寶聚源　◆鐵嶺永慶生　◆寧安松江報　◆江省育生堂　◆通遼縣大來當　◆營口義興號　◆非河縣成記　◆西豐東興順　◆八面城彩裕隆當　◆本溪張碇舖　◆營口元勝川　◆長春中西藥房　◆寬甸縣復裕盛　◆公主嶺三合公　◆四平街天德增　◆普蘭店三益興　◆通化縣興盛東　◆義縣福聚祥　◆法庫永盛德　◆蓋平恒裕堂　◆吉林濟生藥房　◆新立屯德裕慶　◆蘭西中西藥房　◆奉天歐美藥房　◆奉天日站藤浪町康豐號　◆天津中西大藥房　◆錦縣福陞永　◆廣寧縣興茂福　◆洮南益興厚　◆烏珠河大生醫院　◆海龍天豐遠　◆海倫中西藥房　◆海倫興華醫院　◆郭家店復興成　◆賓縣天泰與　◆盤山同德堂　◆金州志義成　◆奉天軍署街
◆開原廣和永　◆遼陽義和堂　◆海城萬盛慶　◆本溪城隆興和增　◆千金寨德泰興　◆張家灣永發民　◆遼源縣復興茂　◆豐樂鎮成記　◆松樹鎮興成　◆山城鎮同益號　◆新民利順東　◆青崗慶成祥　◆五常縣保元堂　◆大南屯益盛泉　◆双廟子中興永　◆伊通天慶堂　◆義縣西關興盛德　◆長春興隆成記　◆呼蘭河志仁堂　◆非河德興東　◆通河中西藥房　◆錦口益發祥　◆通遼縣聚興盛　◆綏中縣萬聚福　◆長春榮和藥房　◆奉天歐美和勝泉　◆西安德生藥房　◆北林子錦合藥局　◆大法庫和堂　◆大連廣生堂　◆滿鄉子廣生永　◆大孤山信昌德　◆金家屯永增良　◆鳳凰城濟發號　◆柳河縣興福　◆三盆河志生達　◆肇東縣延壽堂　◆突泉縣同仁堂　電話一二一七號

震泰報館總經理處　◆哈爾濱道外正陽五道街口四層大白樓便是

真正福壽堂總發行　電話[illegible]

閣下暑熱天氣曾覺困乏之否

如覺困憊請服韋廉士大醫生紅色補丸提補精神強壯體力為要

韋廉士大醫生紅色補丸

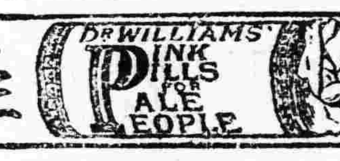

永榮及永鑫

皆由嬰孩自己藥片之奇功得獲強健　其父親之感言如左

浙江臨海地方分庭職員謝秉政先生來書云長兒永榮現年五歲民國十年八月間患病甚劇但此時敝處山水暴發水災為患臨海城內皆成澤國水高丈餘無法延醫幸舍間存有嬰孩自己藥片一瓶不料服後立見奇功待洪水退盡藥片亦服罄兒之劇病隨之霍然矣次子永鑫年已二週常患頭暈目眩之病鄙人亦投以自己藥片如法服用其病亦未見復發鄙人之二小犬皆出貴藥局之所賜也感謝之餘特草數行以揚仁風　嬰孩自己藥片係韋廉士醫生為嬰兒及小孩特製之良藥凡經售西藥者均有出售或寄郵票大洋六角至上海江西路六十號韋廉醫生藥局原班郵奉藥片一瓶郵力在內每六瓶大洋三元

在北京有患熱病之後身體衰弱由韋廉士紅色補丸得獲治愈

北京路透社電報楊文泉先生來書云鄙人自患熱病後身體衰弱呻吟榻上苦不可支遍延名醫調治多方均不見效後經友人勸服韋廉士大醫生紅色補丸遂購一瓶試服不意服後立見輕減大有藥到病除之效及連服半打不但病體復元而精神反覺倍增誠補藥中之聖藥也

在漢口有患腰酸背痛頭痛目眩等症由韋廉士紅色補丸得獲全愈

湖北漢口安利洋行司事汪天白先生來示云鄙人因操勞過度曾患頭痛目眩且患腰酸背痛以不惑之年竟成頹然老人之態痛苦萬分幸得友人介紹購服韋廉士大醫生紅色補丸之後諸病霍然竟如幼年因想此丸再造之功不宜寂然無聞特陳經驗事實以告世之同病

在蘇州又有轉弱為強精神復振者

蘇州吳縣公署徵糧處朱鏡波先生來函云鄙人向在吳縣公署徵糧處辦事時覺精神疲倦乏力異常敝局方君業醫有年素知貴局紅色補丸其效如神囑余試之定可收效鄙人以方君所言誠實就近向本城購服果覺有效乃繼續購服為日無多今已健康如壯年毫無不快之感皆貴局紅丸之所賜也　韋廉士大醫生紅色補丸凡經售西藥者均有出售或直向上海江西路六十號韋廉士醫生藥局函購每一瓶大洋一元五角每六瓶大洋八角郵力在內

男女及小兒衛生小書奉送

敝局印有精美小書名醫康健談及嬰兒指南如欲索取寄一明信片至上海江西路六十號敝局原班郵送

東三省新聞

▲奉天▼

○奉方對吳態度確訊

自張效坤到奉後奉方是否出兵援吳一層頗為一般所注意昨據確訊奉方意見約分二派(一)積極派謂南軍以破竹之勢乘勝北進吳佩孚能在湖北抵拒固佳設竟不然河南是否足恃殊難必定吳果失利北方不能不受其影響與其應付於將來不若援助於現在以重奉吳始終合作之盟而消粵軍北侵之患主此說者張宗昌及一部軍官屬之(二)穩健派謂蔣吳之戰其利害關係孫傳芳比較切於奉天而伊竟坐視不救其用心所在殊難揣測以奉天之邊遠大軍南下助戰一層不可不持慎重態度要之奉天此時可為物資的援不宜為兵力之協助如果南軍北侵至相當時期再行應戰亦不為遲主此說者勢力較大一般老將屬之但以上兩說僅為一般之意見尚非會議之結果緣正式會議尚未開會並聞張上將之中止入京一以無入京必要一以避免引起誤會云

○江省軍隊續遣返

黑龍江軍行將班師一節已誌昨報茲詳八日果有該軍由京奉車陸續到奉轉車北上其第一批有將校五百名兵卒二千二百名馬一千八百頭迫擊砲二十四尊砲彈二千粒槍彈五十萬粒平射砲彈二千粒機關槍六架軍需品二千噸以上兵員物品定分四回輸送八日午後三時半起運至九日運竣由南滿車自奉至四平街轉洮昂路回黑龍江云

○創設留東預備校

據軍界確訊張學良軍長為培植軍士人材積極籌措不遺餘力選者又在大西邊門外由東劇院內創立軍官留東預備學校所有學員均係在營長以上之軍官校內功課以日語日文為主科軍事學預備科副之二年畢業後全行派往東洋陸軍專門學校留學云

○查封東鐵教育課

外交界消息哈埠特區張長官以該埠東鐵教育課侵害我國教育行政權令其即速結束移歸長官公署教育局接辦不意該路局延不遵行一味抗命是以於本月四日由長官公署派人前往將該教育課查封一方佈告凡教育人員及視學等非有教育局委任者不生效果云

○核定房租分三等

核減房租以維民生一節曾經省當道責成警察廳長陶菊畦通飭各署長傳集境內房東院正互相核議在案茲聞是節業已決定價格頗為和平計分三等甲等樓房及大瓦房每月十二元乙等瓦房每月八元丙等平房每月六元至其房間之〃級則以房捐之等級為標準云

○給養股一再擴充

三四方面軍團部向設有給養股專供本部飲食之需該股成立後已擴充二次茲因軍團部日益擴大該股設備因亦不敷是以現又增添股員八名每月經常費三萬給養車二十輛此外凡舊有事務均增添五分之二又給養衛兵亦增加二十名一軍團本部即有如此需用軍事之浩大可概見矣

○德飛機過奉西返

德國訪華飛機日前由西比利亞來奉由奉入京各情形均載前報茲詳該機以訪問飛行已竣八日更由京飛行來奉於同日午后一時着奉天飛行場休息一夜九日晨由奉北往哈爾濱再經西比利亞飛還德國云

○王代表定期南下

本年全國教育聯合大會在江西開會奉天方面已選派省教育會文牘王化一君代表參列迭見本報昨據確訊王君行裝已經備妥擬於月之十日首途南下俟教育聯合會閉幕一切報告結束後即入上海大夏大學研究英文以備將來出洋留學云

○準備招待閑院宮

日本赤十字總會本年秋在大連開會日本閑院宮殿下定行赴會並擬便道來奉一行滿鐵側為準備御用車定於九日舉行試驗運轉該御用車之試驗於九日午后二時到奉云

○江庸氏離奉赴京

駐日東京中華留學生監督兼文化教育委員江庸氏前者於月之四日由日來奉投寓於大和旅館當即謁見奉當局與陳某項要公茲已事竣即行離奉赴京

○駐奉俄領易人問題

▲奉不承認新領事

勞農俄國駐奉總領事庫拉碼埃扶斯基與奉天當局相處甚得當奉天不承認喀拉罕大使間所有中俄交涉案件概與該總領事定可否遂者蘇維埃俄政府忽召該總領事回國該總領事已離奉赴哈爾濱預備與喀大使一同遄返其後任一席喀拉罕大使曾來文推薦駐日俄大使館附書記官庫茲蘇茲沃夫氏繼任請求奉天當局之承認當局以奉天久不認該大使之資格對其來文置之不理必俟庫總領事來〃再定辦法云

○警務處內部改組

警務處由來處長之下為科長以次為科員以次雇員陳處長今以各科人員員能負責辦事者仍嫌不敷為是稍行變更組織每科之中更由股員內擇優擢委股長三人以代科長分任辦事

○新規定年功加俸

瀋陽縣恩知事蒞任以來諸事整頓而對於教育尤為注意除增加薪金外又規〃年功加俸辦法聞在一校担任教職五年以上查有勞績者年俸一百元其連次嘉獎者年加奉洋八十元業呈教廳核准定于九月施行云

○瀋陽電話局易人

瀋陽電話局長于鼎青現有辭職消息恩鑑三知事擬予一番挽留後再行物色相當人員接充云

○俄使館顧問過奉

駐北京俄國大使館顧問拉烏兒妹氏日前赴哈埠辦理某項要公後于五日午後八時由哈來奉下榻於駐奉俄國領事館小住一夕于六日午前十時京奉車回京去矣

○胡參長公畢回京

第十軍參謀長胡頤齡前承于濟川軍長之命來奉謁見張上將軍報告前方戰況兼請機要茲已公竣遂於七日乘京奉車回京復命云

○司令官北上校閱

旅順關東軍司令官武藤氏為循例校閱部下軍隊於五日由旅來奉六日校閱安奉線之駐軍當晚返奉於昨七日早乘南滿車北上赴鐵嶺檢閱然後赴公主嶺長春等處預定十日由長返奉校閱駐奉軍隊云

○陳處長責成剿匪

警務處陳處長以近據各縣報告匪案日必數起匪氛之盛匪患之深亦可洞見昨遂通令各縣警甲略謂警甲剿匪原屬專責而自地方軍隊出發後各縣胡匪竟益猖獗警甲往時剿匪之不力于斯可見一班將來何堪設想為此令仰各該警甲對于地方匪患須知負有專責既無所謂推諉何可稍有敷衍若在剿擊不力致令蔓延必當分別懲處決不姑容以嚴攻令而重治安云云

○高等廳令清積案

高等審檢兩廳頃于昨七日飭令各司法機關凡刑案件例隨到隨結以免積押而減訟累近聞多有未結者殊屬非是務於令到之日從速清理以除積弊云

○軍士教導隊開辦

東三省軍士教導隊現于本日(八日)在北大營開辦教育長為李德言學生一千六百名統由各隊選派奉省精兵主義於此可見一斑矣

○省公署注重槍照

省公署現以各縣商民所有自衛之槍械向由各縣署編號烙印給照俾資取締惟各種槍照式樣分歧不便檢查故特令警務處頒發新定槍照式樣一紙仰各縣一律更換以期畫一而便檢查云

○交涉總署新諮議

前東三省交涉總署諮議陳曙升氏升任交涉署第三科科長業見本報嗣詳其遺缺諮議一缺高署長查有王昭英者堪以任用即委王氏承乏云

○高營長升任團長

步兵第二十三旅莊團長已升少將參謀長遺缺該旅長以本部高營長功績卓著即行升任其營長一缺以上尉副官郭明新升充副官遺缺以連長柏志調任均于昨七日發表云

○李參議赴察就職

前陸軍第八團團長李悅亭諳練軍務人極精敏茲經新任察哈爾都統調充該署參議以資贊襄李氏接電拼擋一切於昨(七日)日乘京奉車西上以便赴察就職云

○李軍需來省領餉

各地防軍每月皆於月初來省領餉以備發放茲聞洮遼鎮守使軍需官李毓九於六日來省請領九月份軍餉下榻於天泰棧一俟領訖即行回防云

○偵緝隊吞欵敗露

警廳偵緝隊日前捕獲胡匪私吞匪欵奉大洋一萬五千元月之六日經匪等供出査有實証刻將隊長以吞匪欵如此之大尚復成何事體即將當事之偵探四名押起以便審訊而予嚴懲云

○縣警察改良種種

新任瀋陽縣恩知事昨特發交縣警改良事宜多種內容(一)免除訛審(一)免除刑訊(一)講究警政(一)改善拘留(一)除去津貼(村會)(一)遵行新政種種即由該所長查照施行云

○美術展覽會預聞

附屬地奉天美術會近已定于十月十三十四十五三日開第一次全滿洋畫展覽會刻正準備中會場為春常小學校或滿鐵俱樂部事務所設于野田運動器具店參會出品十月十日即行截止云

○董知事記過撤銷

長白縣董知事月前曾因被搶案記過一次茲有韓僑朴春根被搶經該知事飭屬破獲是以省署特將前予記過處分即行撤銷以示鼓勵云

○各校長分道揚鑣

此次日側在奉招開之全國小學校長會議業於六日告竣全體校長於是晚蒞滿鐵之招待宴後第一隊即於昨(七日)日上午九時二十分北上赴哈爾濱第二隊於是日遊覽省垣各處名勝於今(八日)日上午前赴撫順參觀該處煤礦及市街云

○第三軍送修廢砲

第三軍砲兵司令部現有野砲八門山砲六門因機件發生障碍不堪應用張漢卿軍長當派副官吳品修於七日押運來奉送交兵工廠修理云

○奉海站漸見興盛

城東毛君屯奉海鐵路站車前因站址設而未修火車亦由臨時車站停駛以該站雖有市場街基而建築居住者甚鮮自本月初旬車站實行移往並來回問驛電車後站上人烟漸多店商小販亦日形見旺如鐵路敷設能以如期進行該站發達不難計日而待云

▲長春▼

○魯軍北來募俄兵

山東省鐵甲車司令部川人孔繁然必須俄人司機其能力擅長心性靈活是以特派專員少校副官臧雲亭北來哈埠招募俄人十餘名又在長招募十名已經數日今已募齊於日昨乘南滿車南下云

○歡迎吳督者赴奉

黑龍江吳俊陞督辦自奉調赴察哈爾一帶討赤以來數月之間百戰百勝今已凱旋由京至奉在奉參與軍事會議江省各機關及農工商五大會代表聯合到奉慶賀凱旋並表示歡迎之意日昨乘東省車到長換乘南滿車赴奉

○教養工廠已遷移

長春警察廳附設之教養工廠所佔舊址經被服廠商妥接用屢誌本報嗣經開埠局與教養工廠在東三馬路迤南指定地點並與警察廳双方計畫從新建築以便遷移即於八月上旬興工建築平房十六間今已完全落成開本月五日教養工廠實行遷入云

▲營口▼

○白局長公畢返營

本埠漁業商船保護局局長白子成前因改革漁政事宜晉省面謁當道稟商一切并報告徵收漁稅情形及最近海盜之披猖及剿擊計畫茲已公畢於月之六日由奉返營云

▲遼陽▼

○兩營又分途剿匪

東荒剿匪彭金山司令蒞北本站後鑒于西南股匪雖已竄平郊外仍有匪患況鐵道西兩人票迄未救回是以仍飭騎兵二旅馬副官長督率補充第一營汪營長向站南一帶擊匪廿團三營馮營長向東安遜縣一帶往剿均於四日十句鐘分途出發云

▲安東▼

○各會董保留會長

本埠商務會長陳國卿前因與銀市規定小銀元價格被鄰道尹查悉以為故違功令擅定洋價傳問送押後經保釋現聞經鄰道尹擬取銷陳國卿會長資格罰大洋五萬元銀市罰大洋四萬元呈奉上將軍批准通知警廳執行商會各會董以陳會長平昔辦事深孚眾望此次規定小銀元價格乃係按照市行實非有意違背功令今竟取銷會長資格又罰巨欵實在處罰過重日昨各會董聯名呈請道尹懇求准復會長資格薊免罰欵以示寬大而順商情未悉能否邀准容訪再誌

▲蓋平▼

○陳所長調法原因

警甲所長陳彩章蒞蓋以來三年於茲各政興利除弊百廢俱舉輿論翕然夙為當局所鑒賞茲因法庫警甲所長缺出該縣偉人楊宇霆(上將軍公署總參議及兵工廠督辦)擬將法庫辦為模範遂向處長要求選一優秀幹官派往法庫膺所長之任並酌加津貼以資綱維當經處長陳徽五熟思考核查得蓋平縣警甲陳所長學識淵深成績卓著以之調法必滿楊督辦之意頃聞警甲所業已奉到處令陳所長於月之四日整裝就道赴法履新隨行者僅二三人各界紛紛赴省挽留並到奉始悉其中隱情實難攀轅紛紛歸來又訪明陳所長臨行將部屬召集一處剴切訓誡安心供職認真將事勿存五日京兆之心屬員均各唯唯領命是以陳所長去後各部屬仍照常服務莞弗紊亂云

▲開原▼

○稅捐局整頓特稅

孫家台稅捐總局局長高石渠頃奉財政總廳重訂特稅印花令茲因捲煙印花實行以來尚未認真整頓並定四例發給各局轉飭各代理商使之認眞粘貼並令每月抄赴局核議以免兩岐該局奉令後已令各商週知矣

▲哈爾濱▼

○特警處更調署長

東省特別區警察總管理處長金榮桂茲將各署署長大事更調俾熟悉各地情形聞將李錦芝調為第二區總署署長沈宗裕為第五區總署署長王國材為第三區第二分署署長陳隆泰為第三區第三分署署長馬靖寰為第四區第二分署署長曲尚雲為第五區第一分署署長以上各員均已到差交接矣

○實行查封學務處

東省特別區教育管理局為統一特區教育而設最注意者即為取締俄人赤化機關接收東鐵教育也計成立以來特區之公立市立及私立各校均已接收就範惟東鐵學務處華俄處長以劉督辦公出為名任意延宕殊為我國教育行政不合昨日(四號)教育局長李步白奉張長官之命將學務處查封並令有將一切事務迅日移交復於昨五日將東鐵華校職教員傳到教育局曉以接收之必要及告以迅速歸誠云

○呼海路營業近況

呼海鐵路局松呼一段通車有日每日往返開車一次挂三等客車二輛頭二等全車一輛貨車兩輛每日能收客票費二百元貨物運費三百元其所收之紙幣則為廣信公司之哈大洋云

○秋季運動會確期

東省特別區行政長官張召棠提倡秋季聯合運動會已見本報曾經議定於中秋節三日舉行惟為期太促昨日會議改在雙十節舉行云

▲西安▼

○平物價罰辦商戶

西安縣署奉到英省長訓令自張上將軍整頓金融以來省城及各縣均須平抑物價以昭核實等因在案張理棠縣長前者將以上辦法知會商務會通知各商家遵辦並派稽查員賈曜三逐日往來糧雜貨各商家認眞調查有無陽奉陰違賈稽查員查有糧商大有亨天增合等號售糧較各糧商價值均高將該商等帶署經張監督訊問屬實按照不遵命令擅抬高價科罰一二大洋五百元其餘如全發興等較小之各糧商及其他雜貨商科罰三二百元不等以資懲儆而免各商戶再有抬高物價之行為云

○教育所清丈城壟

西安當設治時劃有城基而無城牆所有城壟均租與商民各戶建築房屋收入之租金早經撥歸教育界以充學欵王習之所長以此種城壟係早年租與商民各戶建房住居近來每有因交界不清以及輾轉相租情事若不加以整頓於公產收入上殊有影響乃將斯情稟明張監督特派教育所事務員趙子册與縣署會計科長馬子玉率領繩工將闔城之城壟認眞丈量以便整頓

▲西豐▼

○軍械官奉令校閱

駐防西豐縣城東北陸軍騎兵第三旅司令部軍械官周渤航茲奉旅長張又騫令其往東豐等處校閱駐軍槍械以資驗敏免悞要公等情周氏奉令後即于九月三日率兵弁往東校閱云

▲盤山▼

○吳縣長先事預防

盤山縣知事吳延緒前當邑西陸屯陡起虎疫之際通令街巷禁止傾倒穢物以勉毒菌蔓延並派警長士兵沿街查察近日我邑安謐如常若非吳縣長悉心籌劃何能得此吾儕小民之幸福皆吳公之所賜也

○催繳倉糧花名冊

本邑前奉當局命令設倉儲穀以備荒年等情近查倉務事宜現已遂到日前縣知事吳延緒于日前催繳施字倉積穀及貸出糧石十五年份貸交糧戶花名冊簿行文飭令施字倉長齊某五君知照辦理云

▲綏中▼

○縣視學行將來綏

綏興縣視學姜式穀前於暑假期間旋里現為綏興兩縣城鄉各校業經一律開學亟應視察以資整頓故於上月下旬返興城視察各校昨由電話通知本縣教育公所謂興城各校業經視察完竣三二日內當可來綏云

○事務員查學遄返

本縣教育公所路留言所長前當城鄉男女各校開學後曾派該所事務員關仙舫赴城南一帶各鄉學校依次詳細視察茲聞關君業將南鄉各校完全查竣於日昨返所報告一切云

▲開通▼

○李知事躬親巡視

今秋年景雖看豐收但金融澀滯糧石無人批買現在青障未已李知事恐四鄉竄入胡匪城內發生意外特於九月四日親帶警隊隨從巡查街巷以資鎮攝並查察各商有無高抬貨價情事

○許所長正式奉委

開通教育公所代理所長許兆麟任差數年對於應盡職責毫無隕懈是以學務大見起色省縣視學呈報有案現經教育廳正式加委聞許君於九月一日已奉到委任云

▲樣子哨▼

○徵權員一行回樣

金川縣設治公署徵權員謝啓長及金川教育籌備員張雨樵代表辛冠擊前奉金川設治委員李宰忱之命前赴柳河通化兩縣分劈公欵地已完竣於八月三十一日回樣聞兩縣共劈過欵捐電話存欵紡紗廠本利各項共兩萬餘元李委員以各員辦理得當應劈各欵不失毫竟頗為嘉許云

○姜家店團練被襲

金川縣屬之姜家店距樣五十餘里素多匪患前於三十日早陡來步匪十餘名闖入屋內先將電話看管繼即開槍襲擊計斃團丁二名傷三名劫去子彈六百餘粒步槍十枝匪僅傷三名當即逃竄待二股流節巡官涼水河子周巡官前後赴援已不及矣查其被襲之由係因該團練大開賭局致出入人無從稽查而匪人得乘機窺探該晨團長等以一夜賭要早睡未起匪徒得乘機襲云

▲懷德▼

○商務會平定物價

商務會長劉耀庭頃奉奉天總商會公文謂當局整頓錢法頗有成效轉瞬日的已達現在省會平價委員會業將物價平定低落已有端倪仰貴會擬期一律遵行云云商會長奉文後即邀集各商行以及一二分所巡官會議結果各行公推代表一名平定物價均以金票現洋為轉移低價出售查有任意增價不減者一經查覺不特代表人負責並科罰該號所有攤床小販茶肆旅店等西街公舉二分所巡官科舞甫為平價委員東街公舉一分所巡官戴得淵擔任現正積極進行云

▲雙城▼

○第一營防務嚴密

駐本邑西大街陸軍第十八旅十九團第一營營長馮國印蒞防二載從未見兵卒與商販有口角▶吵之事該營長之軍風可見一斑矣前者夏防吃緊派兵協全警察保衛城內治安昨三日余(訪員自謂)赴友宴而歸時已晚如十餘鐘矣將至東大街北二道街口正遇陸軍十數名肩荷大槍問曰誰余答曰我及近晤甫排長似相識余問日間此昏夜閣下率隊何往該答非也緣秋防緊要轉瞬青幃了倒飲營長深恐匪人趁此機會急於下手為清除匪跡計特派各排夜間加班梭巡以防匪人潛入各巷云云即此可見馮營長對于保衛地方之熱心矣

○警務處調查蒞雙

吉林全省保衛團練處奉令裁併後督練一職委警務處長兼攝刻因双城公民某在省呈控第九區保衛團總齊某違法殃民等事省座接呈後未悉所控虛實必須派員澈底調查眞相是以令仰警務處委派陳審君來双調查陳君奉令於月之二日蒞双現寓北大街西二道街東順棧內拜晤各機關畢定於初五日赴九區調查順便校閱各警防所云

▲五常▼

○縣知事正式更調

五常縣知事石渭於九月二日正式更調遺缺已委教育廳鄭炳章接充云

○三藝會業已成立

五常縣三藝會於八月間正式成立會長一職已舉本縣電話局長兼稅局委員毛印輝接充查王君人極端方品學兼優作事認眞將來必有一番起色

▲樺甸▼

○趙縣長趕辦交代

樺甸縣知事趙任羨奉電令調陞寶縣農商學各界電請省座挽留略誌本報八月三十一日奉到省令并頒到委任憑照限三十日內即往寶縣蒞任趙縣長遂令沈科長若承審趕辦交代俟新任胡聯恩到樺即赴寶縣蒞新云

○趙局長遄返任所

樺甸稅捐局長趙仲平精明諳練稅界能手到樺三載成績素著迭經當局傳令嘉獎該氏於月前因公赴吉茲已將公務摒擋完畢於日前遄返云

○趙副官蒞新視事

駐邑東北陸軍步兵第八旅十三團一營上尉副官出缺當局先以該營三連中尉連附趙廷俊代理該連附因駐防濛江既奉代理之命乃於日前雙身由濛江防次來樺蒞新視事云

▲依蘭▼

○實業局遷移先聲

依蘭縣實業局創辦之初係假教育會舊址現在新教育會長傳春圃以教育會與實業局性質不同一切措施諸感不便日前開會議決令實業局另覓房所聞實業局長王子衡擬俟教育局遷移後即搬往該局以作實業局辦公室云

○陳團長誓清匪患

東北陸軍九十六團長陳東山奉命剿匪迭經勦殺先後得耳級數十枚大小槍數十桿日前又由一二兩營各連下選拔精銳二百餘名馳赴大羅勒密地方追剿大股胡匪聞此次出發大有犁庭掃穴滅此朝食之概云

○女師範考試揭曉

本城設立女子師範講習所於八月二十日舉行甄別試驗以定去留茲取錄正取劉明芳等二十九名備取四名於二十二日懸榜揭曉凡經取錄者不日開學授課云

○私立校定期開學

依蘭縣立學校漸次擴充現已遂十餘處之多惟私立學校尚未萌芽近來省議員李盛廷蕭景全等組織高小一處暫招一班俟欵有盈餘再行擴充其校址暫租金鑛局舊址所有該校經費悉歸李盛廷等擔負均已籌備就緒擬於九月一日開學授課云

▲林甸▼

○張營長注重行旅

本邑通小蒿子站之旱路自青紗帳起陰雨連綿以來車輛停駛行旅斷稀困難聞邇來道中高糧地隱匿步匪數名雖未發生劫掠未悉該匪意欲何如駐林東北陸軍十二團二營張全一營長得悉此情當派八連伴國五連長協同游擊隊梁玉亭營長帶兵數十名晝夜不懈來往梭巡是以近日旅客皆感該軍保衛之德也

▲滿洲里▼

○邊防軍行將歸來

駐滿東北陸軍第十八師步兵十五旅旅長梁忠甲自奉命督戰前方以及今時將近半載餘矣現聞前綫國軍業已敗北奉之協力告急該旅長不日即承命歸回滿站原防以資鎮守云

○留守軍架設電話

留守東北陸軍步兵十五旅三十團團長兼護理哈滿司令靖國綸於日昨特派電話隊大隊長安俊卿赴省面見吳泰來師長請領軍用電話機二十餘架該員歸來即向十八里地帶及街外警戒步哨所各隘要處聯絡架設短長距離軍用電話以備必要時傳達消息云

▲黑龍江▼

○法團赴奉迎吳帥

黑龍江各法團領袖為吳帥凱旋在即發起軍政學商官紳各界聯合會籌備歡迎慰勞已誌本報茲以帥節業已蒞奉又經幾度磋商各法團勢非往奉歡迎實不足以表誠敬故於月之一日晚九鐘由省議會長李維周商會副會長馮寬俯農教律師公會公舉代表數人赴奉襄安祝賀云

▲海倫▼

○城區保衛團成立

海倫城區保衛團已組織就緒茲調查其入員職任如下保衛團團總彭喜亭副團總劉秦烈萬聯總稽查江子和第一保董朱永太第二保董盧百川第三保保董關慶和第四保董孫鋼第四保甲長劉西之皆已任事於今日八月三十日全體人員蒞本城大戶證明成立辦公云

居間 疏通

本欄投稿者務必須另具真實姓名住址加蓋名章否則無論事實如何概不揭載

質問之部

▲西豐縣郵局長鈞鑒因有前古應五月十八日即陽歷六月二十七日鄙人前在豐街時到貴局與江省北振店即寧年站駐防東北陸軍第十八師步兵二十二旅二團三營第十二連部高季卿名下寄盛京時報五十份粘貼郵票二十分寫明地址至今兩月零十數日並未寄到往來平信一禮拜轉來回要照報章亦是新聞類特准掛號第三種郵便物認可不該延期八十餘日鄙人確不知何故延誤數月今特登報質問郵局長見報速使報疏通欄內答覆詳細一切情形寄報人叢詢(質問人高東昇)

▲錦縣監督鈞鑒惟我一區界內迫令民等買鎗練兵據云有地五晌得買鎗一顆不足五晌者或二三戶合買一顆設立鄉團以衛地面而防匪患但我鄉自遭客冬郭軍之敗亂財物之損失原狀未復今春勉强將地種上籽種工價仍是東挪西借彌補無術加以春夏亢旱至今莊稼尚未有出穗者年景收成與否不問可知何堪又迫令買鎗每顆價在五六百元如此巨欵告貸無方倘若蓮慢非押即索眞令民等百般作難但我錦縣界分六區獨我一區有此舉動他區並無此情查其原因皆以石山站王海山及一般富紳等廣有資產者因個人等前間有匪八乘青障之際按捨搶等故伊紳心長胆故向我監督請求一區界內成立鄉團以為自守我監督竟允所請是以施行迫令買鎗爾等所設也若民等有五晌地買鎗一顆區內有三二晌地者頗多伊等照買若干顆也監督是否如此分派或不如此我等小戶人家竟至苦矣伏乞在此欄內明白示覆不勝企盼之至(受迫區內一份子敬詢)

批示

◎鎮威上將軍公署(七日)

▲楊子章　呈為大車被工兵四營抓去入關請飭查放還由批候令行該團查明具報

▲孫天發　呈控復縣知事由護已是抑塞失實請派員確查由批仰候令行省署查核批示

◎省長公署(七日)

▲蘇士宏　呈首報開荒反被蒙匿懇請派員另查准予承領由批仰官地清丈局查明具報呈奪

▲徐勤寧　呈為因已生嫌詐勒切結由批殊屬不合所請不准

▲趙孟溪　呈為被誣縶獄究屈已極請迅法總提解案人犯憑質對由批限期送省歸案着即知照

▲陳樹桐　呈為被誣殺人發見正兇請調卷由批實屬窒碍難行不准

冠蓋往來

▲王忠誠(上將軍公署軍醫處長)七日由津回奉

▲李寒官(山東督辦公署顧問)七日來奉

▲梁忠甲(江省安泰鎮守使)七日由京來奉

▲王安平(第六軍騎兵團長)七日來奉

▲榮文清(討賊軍司令部副官)七日去天津

▲武藤關東軍司令官七日由奉赴鐵嶺

自由論壇

◎投稿者注意 本欄歡迎投稿任憑作者對於國事及地方事宜自由發揮意見有所批評然須出諸公正平允如有藉紙誹或藉以攻訐各個人者本社一概屏棄並須具眞實姓名於稿尾以杜流弊

▲戰爭與奉票之關係 日來奉票畧見起色憶大帥言之賴以武力厭迫之力抑錢商五人飲彈之功耶此乃一付舊腦筋愚頑不化腐敗之言談也吾人觀之錢法轉機實依乎現貨之維持軍閥動定之間耳邇來西北赤化失敗奉軍得佔勝利是以高唱保境安民假面具招牌公然掛出人民由此一振挽回失敗乁權非大帥維持之力尤非錢商飲彈之功也大帥果能由此息戰體恤民情奉票自不難恢復原狀殆可斷言也饑者餘波未息一波叢生廣東北伐軍氣焰瀰漫北渡精銳數萬非吳子玉烏合之衆所可勁敵者也乃自尋自滅之道也蓋孫傳芳糾同五省聯軍然已抱人不犯我我不犯人主意旨哉休養生息頗有遠慮一偉人者哉所以吳子玉之敗北也然而西北之戰吳軍不過守城看戶而已奉派甘亡於財政人民飲血爲代價前者奉票故有是毛今吳新敗奉張不合作則已苟已合作未免亦是自尋自滅之道也厲害言之奉票未嘗不蹈前轍不問可知大帥果爾覺悟罷戰息兵吸養銳氣至不待言奉票恢復原狀而吾東省小民慶幸何似大帥將來動定行止吾不禁拭目以待

▲振興租界的大功臣（惜時投） 軍閥的打仗無人不叫苦無人不怨恨然而也有不叫苦而反大樂不怨恨而反感激的這一類到底是什麼人呢便是在租界裏面開店的商人和在租界裏面出租房屋的房東至旅館老板更不用說了

這幾天武漢方面風雲緊急於是漢口的租界便頓時熱鬧起來老的少的男的女的村的俏的(人)一齊往租界裏跑大的小的硬的軟的黃的白的(物)一齊往租界裏搬因此之故租界的旅館漲價房屋加租連一切飲食肆茶酒店都利市三倍租界以外的人哭租界以內的人笑租界以外的人受損失租界以內的人發洋財試問依他們心理對於這班主戰的頭目作戰的丘八豈不要萬分感激供着他們的長生祿位呢每經一度戰事租界以內的市面便可以特別振興一次所以這些軍閥實際上簡直是外國租界的義務掮客由他們的手中就把好生意一件件送向租界中去同時再向華界中看看一定生氣蕭索『清理帳目』『暫停交易』甚至於『被劫一空免勞光顧』等字條在戰事混亂的當兒一一都會在商店門前發現出來如此情形明明教人視租界如天堂視華界如地獄有人說外人推廣租界却是以中國軍官爲之先驅這句話眞不錯算是說得過分呢(獨鶴)

東三省雜報

△奉　天▽

又不賣了 官銀號維持金融出賣金鈔日前以市面價格低於官定價格特定出賣上無限制出賣收買則爲有限制之收買日來市行又較官定價格抬高不少一元之中差五六角不惟無人前往該號出賣而買者反日見其多該號不得已又行限制出賣無論鉅數零數前往該號購買者實難到手云

標賣官房 財政廳查省城官有房間地基及投標章程早經佈告在案茲有報買大西門裡萬寳誥胡同官房者八名特定於本月十二日下午二時在廳投標出賣云

分傳房東 警廳自佈告平定房價後以非由各署面傳各房東一次誠恐不能生效爲是北關第五署已於前日傳集房東演說一次城裏第一署佟署長定於今日(八日)午前十時傳集房東演說其餘各署亦應分別傳集云

氷雹爲災 昨七日午後六時許陰雲密佈有遠雷自西南來須臾省垣地方天昏地暗一望而知有暴風驟雨之將至無何果有颶風暴雨挾氷雹以俱至其勢洶洶其聲呼呼一若翻江倒海山崩地裂然者約四十分鐘雹消風息仍行降雨至八時餘始晴據鄉間消息田地禾稼正在秀穗孕米之際經此一番風雹年成損去不少云

秫稭缺乏 秫稭一項爲省民之主要燃料通者自官定行價每車十五元後一般鄉民俱不肯進城來賣以故東西南北四柴草市每髮空空如也有賣者率在滂城門數里外買者爲出城買之並須約定進城時有人間則答以官價不得言實價是以省民買柴者大感困難又現在實價每車約在廿元之數云

籌捐興學 韓敬文演藝籌欵補助貧兒等情已誌前報茲聞北市場商董李春池當仁不讓特集合北市場各戲園演義務戲五天亦爲貧兒學校籌欵一千五百餘元以資興學云

撤革巡差 省城稅捐局于局長接任以後曾新委巡差數人以冀革除宿弊整頓稅收不料此數人者到差未久亦在外舞弊吃錢事爲于局長所聞當行撤革內中並有親戚二三人亦一律汰去說者謂于氏如此認眞稅捐或能見出起色云

委代局長 奉天郵務管理局格郵務長現以通遼郵局局長何春甫呈請病假當經照准遺席特委張巡員前往代理以專責成免誤要公云

准換許可 瀋陽縣恩錫三知事現因燒商東興泉以認省公債過鉅乃聲明原資本雖係十五萬元惟設立支號佔去半數本號僅有資本八萬元該知事乃准按八萬元換領許可云

被燬購布 軍川被服廠長王大中現因秋令天氣漸寒各師需用夾式軍衣應即添購材料特於昨七日派員前往天津北京購買各種布疋以資應用云

添報新股 省城鼓樓南消費合作公司自開辦以來營業甚爲發達惟所備各項貨物不甚充足茲擬續招新股若干以期完善入股之權利頗爲優厚而且不拘數目之多少無論十元二十元均可隨時加入云

聽候查辦 實業廳長張仙舫爲愼重水利計已將本溪水利分局長張榮綬撤差茲因張被荊裕興呈控是以張廳長除撤差外並令其聽候查辦已于月之七日批示荊氏知照云

俱樂費用 公餘俱樂部因需欵益多於部員月給之會費重行規定三等捐助一等八元二等六元三等四元茲則改爲十八元十二元六元惟等次之分乃由會員志願不由該部支配云

竊案疊出 小西邊門外保安堡近因靑紗帳盛時竊案迭聞前晚該處東三省公報分館亦被竊小竊去經理徐瑞豐之衣服二十八件又竊東院李姓黑馬騎之而去眞可謂賊胆包天迨經覺察杳如黃鶴遂報告警甲設法緝捕未知果能弋獲否

要犯送究 城西皇姑屯保甲日前捕獲要犯蘇玉淸比由腰中搜出賍物及手槍子彈若干案關重要特於昨七日押解來城交軍法處訊究云

回回眞悍 平康里榮行賣牛肉之回民某素性刁悍乃昨七日晨有稽查處馮稽查官前往買肉因身穿便衣該回商以爲可欺初言不賣繼而凌辱該稽查稍與理論回某即同其妻將馮揪住暴毆不已其他賣牛肉者見之大爲高興亦羣動手幫毆結果將馮稽查打個落花流水頭破血出一哄而散及馮到分處找來稽查兵衆回商已分散無踪矣

三秋杏花 據瀋陽縣西南三區六分所西南道村來人云該村住戶張士元房後有杏樹數株旬日前不知因何滿枝吐蕊繼即開花遠近居民以爲新奇往觀者幾有山陰道上應接不暇之勢查桃杏因地氣關係有重行開花之可能性往昔生物學研究未精世俗不以爲瑞即以爲怪其實初無所謂祥瑞或怪異也

洋樓招忌 近日官場凡位乎科長以上具簡任之資格者十八有九以汽車洋樓及姨太太爲應時不可少之要素以交際運氣論固亦有得此益者由晦氣倒霉說亦實有受其害者近聞當局欲查辦之三要人其一爲谷有翼其二爲林浥塵其三爲前任稅局長閻此三人皆因有新蓋洋樓價値甚鉅而尤以林成秀最爲不幸所摟數十萬以家計本貧交際甚大狼刁之物已在此三五年來半皆喂狗除葬母時花費數萬在其本籍置產亦並不甚多故至今所盈者一所洋樓別無他物雖尙有所受賍私未敢顯露近日又恐怕查辦赶即匿起其黨亦言於衆曰林君太屈其中有斷食之虞朝不保夕蓋以爲如此隱飾可免災矣不知有鄉村諺曰欲要人不知除非己莫爲己既爲之而又養漢拋淸喫魚嫌腥世上洋樓豈有斷食之人能建築者是誠爲欺人欺天也願世之想住樓者宜戒愼之

△營　口▽

疫勢復熾 自入秋後天氣漸凉而令人惴惴之虎疫亦因之稍減故防疫者因而懈弛人民亦均安逸詎三日疫務復興死亡率遽增警察所李所長爲維持民命計特又令飭各警署嚴行注意勿得懈弛用杜疫癘而維民命云

警長易委 營口縣警察所景星閣所長因縣境發現大股胡匪到處搶掠綁擄及閭閻該所長事前失於察覺經警務處撤職留任勒限勦淸匪患茲已逾限仍然督剿不力當被撤懲遺席經省委羅紹卿接充羅氏奉委後於前日來營蒞任云

妓女潛逃 本埠猝坑店艷芳里三等娼妓吉慶堂搭住妓女菊芬(原名金鈴綽號外國雞)貌既不揚性復嗜白麪有盤龍癖以致賣笑之資不敷所需負債累累付還乏術竟自潛逃該堂鴇頭王發祥得訊當遣人四出尋覓能否弋獲尙難逆料云

△安　東▽

局長赴營 安東製鹽緝私局長龐雪樓近因要公須面稟運使請示辦法於日昨午後搭安奉火車赴營口而去歸期未定云

新委船長 本埠水上警察廳第十七號船長某因有高就請假他往遺缺經于廳長遴委傅仲三接充於日昨奉委任事云

出殯誌盛 安東商務會長陳國卿之母年八十一歲於九月一日壽終安寓五日開吊高搭靈棚滿紮布彩道士誦經吹手作樂各種紙活應有盡有一般親友所送輓聯輓帳不計其數今日爲出殯之期旗旛執事輓聯輓帳各種紙紮冥人冥物無不備具擺有二里之長其打路鬼高有丈五獅獰之像見者心驚送殯親友數百人多掛孝執紼孝子四人扶靈而行商民婦女空巷往觀云

署員易委 埠西大東溝第四警察署地係商埠歸安東警察廳管轄其署員冀得勝任事有重頗稱盡職歷任廳長均器重之近日不知何故被姜廳長撤差遺缺委保安隊長王明政接充所遺隊長一職另委鄭勤務員接充均奉委分別接事云

△松樹驛▽

風雨爲災 復境春際雖屬乾旱然入夏以來雨水頗稱調和田苗亦屬暢茂一般農人方慶西成有望詎意天道無常自舊曆七夕之日即霪雨連綿初十日則暴風忽作計一晝夜始息大樹拔折無算禾稼盡被偃仆迨至十八日午后零時忽而大雨傾盆三時雨止各處河水暴漲氾濫爲災毀廬舍傷人畜實百年未有之洪水本驛市面亦成澤國各戶屋內壁頹炕塌損失甚鉅當時男女逃避扶老携幼呼號奔波慘不忍覩據云自經兩次風雨劇災後年景已不堪設想矣

認眞招怨 復縣警察四區二所代理巡官陳洪玉前以東山會局林立不時帶警捉拿致惹起賭徒反感後因嬌某在一區二所張家崴子私設會局陳巡官懸警入四區管界復帶警檢巡吏觸賭徒忌恨嗣嬌某被法懲捉護所遺漏網黨羽遂編布謠言搶稱陳巡官有設賭情事說者咸謂陳巡官係認眞招怨云

△開　原▽

胡匪綁票 開邑潘家屯距城八里日前(二日)竄入胡匪十數名槍械整齊兇悍異常入村後綁去周徐兩家人票四名臨行令速籌欵項將票贖回該匪去後事主等飛往城中報告張所長接報大爲震怒當調第三區警察第七區保甲就近會剿云

△錦　縣▽

槍決匪犯 日前强搶北關劉姓被捕之盜犯二名又由義縣界內捕獲盜匪三名屢經堂訊供認爲匪不諱已電稟省憲復電處以極刑於月之六日由監獄提出驗明正身拉赴西河套槍決示衆云

現洋暗漲 錦邑自張上將軍貼有佈告畧謂現洋恢復原狀各貨行情一落千丈現在大洋已至兩元九角一般窮黎無不感頌王縣長之德不意近日洋現又見暗漲雖有縣公署兩元九角之佈告刻已提至三元七八角奸商陽奉陰違視公令爲無物誠屬令人可恨望有管理斯責者認眞查問以維市面也可

營業競爭 本邑東關大什字街稻香春因中秋節近特派專人赴上海等處辦來大宗送禮之貨物並製各種美味月餅廉價出售以期營業之擴充而城內北街稻香村近日亦由上海購到大宗送禮物品製備月餅甚夥減價出售是以該兩號之營業日來驟見發達如該二號者可謂知機應變善於迎合一般顧主之心理矣

△新　民▽

匪亦內訌 新民二區轄界班家屯住戶鄭慶芝家道小康在縣街警察辦公處充差上月杪掛號回家由興隆甸驛下車行抵中途被胡匪四名將伊綁去擬價八千元抽贖本月五號該匪在公主屯東南高糧地內隱藏三匪睡臥一匪勘票未悉何故勘票之匪心存携貳與鄭謀妥乘三匪睡熟之際即用匪鎗將三匪擊斃兒匪携鎗逃遁鄭某業逃至六區報告勘驗云

△鎮東縣▽

槍決巨匪 今春五區捕送之巨匪李有報字靖山好一名經陳監督一再研訊供認拉幫爲匪不諱遂呈報到憲判處極刑於本月三日奉到道令批准遂於四日午前九時綁赴刑場由張所長于隊長等率警甲三十餘名護場洪承審監場並由陳縣長施與棺木一具過街時市人圍觀者不下千人該匪在車上歷述其爲匪及被案情形不諱未幾至場執行槍決該匪後自行報路從容就死噫廿餘歲之好男兒何所往而不得竟失而爲匪落網槍斃矣取哉

△榆樹台▽

庸醫詐財 本鎭中街住有醫生劉學義者自業醫以來被其詐者不堪枚舉由此家道小康刻因本鎭西街住戶劉某患病經丁聰卿介紹將該醫延至家內與其兄診治詎料該醫乘劉家殷富大施欺詐技倆先將藥方內開列有牛黃犀角等等貴重藥品其實並無此物無非爲詐欺的奈劉某素知該醫貪饕無厭不時以僞藥欺人故先將其藥擺之不食遇人向該醫請示價目該醫云及無恐快尊藥服完再示以價目不遲等語劉云藥已服盡合我來此償還藥價該醫始云湯藥貳付合奉洋貳拾四圓另外牛黃等項合洋貳百五十元劉某情急當將其藥傘至本街藥局驗看僅有草藥數味再有姜黃面少許別無他物劉某持藥向其理論而該醫認定其數分文不讓劉家無奈在台鎭警區告發伊始心虛畏罪託公民王秉乾等出爲調處甘願出資賠償了事云

綁去人票 月之三號夜半時陡聞西街鎗聲隆隆繼而人聲鼎沸移時寂然無聞余（訪員自謂）因昏夜未敢輕出探問僅率家內人等持鎗嚴備以防不測延一時之久又聞鎗聲數响警笛齊鳴匪始遁去方知西街張景文家內有胡匪十數人各持鎗械闖進院內將屋內財物等項搶掠一空臨行將張家父子綁去緣是日本街警甲各隊均出外遊擊故匪等得以猖獗云

△閭　陽▽

平定物價 現因當道整頓金融大洋逐次落價凡百貨物均宜減輕曾經區長巡官商會長等邀請平議將各種物價定妥佈行間有三五奸商故爲高抬以致善政仍類復於月之五日重經釐定不知各商肯遵行否誌之以覘其後

△興　城▽

縣長淸廉 興城監督王冠三前在陸軍充差時即以淸廉著名現知本邑事爲日尙淺無甚特長惟開招集各區長會議時曾有謂爲知事者對於訴訟案件多有受賄情事予(縣長自稱)誓不以爲然予欲力矯斯弊而爲淸廉官吏好在予家尙屬小康若因所得不敷所出時變賣田產三四十日以彌補之尙屬可行此係予之本心爲與諸君共諒之由此以覘王縣長志在淸廉洵非虛語矣

籌備防疫 入秋以來時令不正多有患瘟疫者吐瀉兼作雖無危險之虞確有糾纏之苦偶一不愼非逾月不能痊愈警甲所長蘇繼珊現爲預防起見擬定防疫辦法十餘條令中區巡官金會卿遵照施行以免滋蔓難圖

銅元價高 西路各縣之銅元自現洋落價以來皆以十二枚兌換奉票一角惟興城則以十枚兌換一角以致錦縣連山綏中等處之銅元多被奸商運至興城兌換奉票現在興城銅元車載斗量不計其數考其所以未落價之原因關係商務會發放賑欵遇有一元兩元之戶均給銅元有以致據商會之內容者言賑欵經手人、圖從中取利以銅元(花十枚作賑欵發後銅元價目低落等語所聞如此是否屬實姑誌之以觀厥後

△通江口▽

局長赴巨 水警第四分局長鄭秉忱到差以來整頓一切月之四日午後乘船赴巨流河水警總局報告接收情形並領八月份餉約一禮拜即能返通云

工價未落 近日百物紛紛落價人民不至有餓斃之虞但柴米落價而工價均不低落仍然照舊一般叫工者殊覺爲難望有維持之責者速爲平抑以遵省令以便劃一爲

助理辭差 水警第四分局助理員郝東陞到差幾日即行辭職歸里所遺之缺不知何人繼任容訪再誌

△阿什河▽

拐逃淫婦 本城三道街住有溫姓者前充三十六團排長現已賦閒外出其舊差役傘某竟與溫妻有染日久情熱今日乘溫某外出未歸將溫某之妻及小女一併拐去經鄰友多人堵截未曾捉獲聞已拐往山裡去矣將來如何俟訪再誌

△賓　縣▽

火災損失 賓縣在民國初年修築兩層大樓三座設中學於其內經朱前任改爲地方兵隊駐所旋即移出昨歲張筱齋監督假該處設遊民習藝所所長王岱經理祖榮堂辦理該所事宜其屬得當昨九月三日夜兩句鐘時不知因何失愼忽然火起煙沖霄漢警笛齊鳴當有消防隊及商民等齊至該所撲救乃因火勢甚猛撲救不及即將正面及東面大樓燒毀僅有西面樓房未燒然亦不甚完全所有屋內存儲軍用服裝等物均化灰燼損失甚巨云

警官調委 賓縣警察第一區分所長楊江濤前隨張監督來賓得充斯差一年有餘九月一日奉警長命令將該員調充警察所總稽查所遺分所長缺委省城某當局函荐之趙輔臣接充業已到差視事矣

△依　蘭▽

所長撤差 本城四區分所長張松眷因辦理不善撤差所遺分所長一職即以二區分所長范雨生調充聞范氏在警界服務有年熟諳警察情形將來四區警政必有一番改革云

△一面坡▽

理門喝酒 吾國自前淸康熙年間興通一敎名曰在理而此敎始自楊萊儒先生(即在理所供之楊祖師是也)雖傳至二百餘年迄未發達盛以致在理公所無處無之京師中一般在理者呈請內務部立案成立全國自民國以來信敎自由此敎亦因之興理善勸戒烟酒會取締濫收敎徒因在理內容宗旨純正採儒釋道三敎正心修身之法並無異端結黨之弊蓋烟酒非獨耗財而且傷身是以酒烟爲戒律凡在理者須嚴戒之余遊江南塞北歷有年矣凡在此道者皆守此戒惟東路一帶之理門敎徒竟有公然飲啤酒者余初見之甚以爲異余問彼曰此酒也(既在理何以飲此彼答曰此吡嗎也非酒蓋俾省呼啤酒俄人呼爲吡嗎(譯華語猶啤酒)一路俄人多數此酒興自俄人故華人在習慣上亦均呼爲吡嗎今見理敎衆徒每於讌會時輒多飲之時査彼明知所飲確係啤酒而欲飲之時姑呼爲吡嗎若呼爲啤酒則不合在理矣至醉不曰醉而曰惝斯可謂在中國理喝外國酒眞笑話極矣不知理善勸戒烟酒會中當如何取締

△滿　溝▽

巡官調換 滿溝鐵路駐在所巡官鄭善祿到差數月對於路政頗稱謹愼上月二十八號奉到路警處指令調委哈爾濱服務所遺滿溝駐所巡官派前充本所巡官鄭玉書接充刻已分途就差矣

△同　賓▽

擒獲胡匪 保衛第七附團在該管境內擒獲胡匪二名一名白慶春年廿九一名孟長軍報字仁山並起得匣鎗一枝現已送縣處斷矣

聘任職員 縣立模範小學校校長唐藹如爲擴充學務起見新聘(欒萬昌)爲美術敎員兼管理員郝俊傑尤毓林爲級任敎員唐德俊爲庶務員均已到校任事矣

龜又進城 本邑陰雨迄今未止(八月卅一日)曾由北門進來水龜一個日昨又由西門進來一個形狀大小與前相似當被市人所獲論者謂此龜與前龜係雌雄兩個後者來找前者云

水勢暴漲 天雨連綿河泡池沼均已泛濫出漕兩岸居民及附近田禾多數被害往來要道斷絕交通郵政車因而停止運寄農商人等均感不便云

放回人票 北瓜園胡匪二人綁去私塾師生七人已誌前報該匪行綁既成即欲遠遁奈因河水雖過要道有兵深恐多帶人票不便逃匿於當日晚即將任有財放回次日又將孫殿卿龔喜蔭秀蔭春及塾師張虎臣人放回以免拖累惟張殿甲一人綁去該生之父綽號張略肥爲本邑頭等富戶聞該匪等特爲張氏而來云

教員請假 本縣立第一小學校美術敎員張經閣因事外出暫請短假一月遺席當由校長沈鳴濤請吉林省立第一師範學校十八班畢業學員谷鳳桐代理聞谷君學品兼優實敎得法頗能勝任云

△拉　林▽

山洪爲災 霪雨連綿旬日不霽稍形窪下之地竟成水國其最甚者則惟黃泥河子之流域水尤猛烈考其河源則帽爾山以上之溪澗溝壑蜿蜒曲下繞八家子越馬鞍山達阿什河以入松江故此次秋雨連綿水漲而雨不息源多而流自湧是以山洪暴發勢如倒壁而帽爾山全鎭均在水國之中商民損害甚鉅沿河兩岸東西約二十里南北約百里所有莊稼悉被大水淹沒至於城南蘭林河沿之營城子下坎等處秋禾亦受洪水之患眼簾所觸眞是長天一色此皆七月望後秋雨之所致也

△綏　化▽

查道獲匪 綏化縣署守衛隊隊長白金堂於上月二十七日帶兵數名至城東北查道行至距城五里許某地方遇有胡匪四名上前緝捕該匪未及放槍已由高糧地逃跑三名廿一名被該隊長擒住帶回縣署一訊即認爲匪不諱該匪姓楊名秀峯報字長江當經徐監督賞該隊兵江錢二萬吊云

△海　倫▽

斷絕交通 海倫自靑紗障起搶劫行人之事時有所聞近郷交通界人云八月二十九日在佃家窩鋪地方發現胡匪八十餘名郵政車被劫劫去郵件五大袋其中損失尙有考查並綁去人票三名查自綏至海相距不過二百華里發現多數胡匪如不急速撲滅必致斷絕交通焉

△泰　來▽

專員下段 本邑清理各段荒務專員馮伯嚴科長王希聖於本日携同各員司赴段勘查荒務以便清理而資結束當此午涼午熱蚊蠓徧地之時該專員等竟無不避辛苦毅然前往眞可謂勤能可嘉矣

偷兒被獲 上月二十日晚南街妓女王花被偷兒竊去衣包等物次早查知報告警察當即派人尋覓在王順街基館將偷兒及贓物一併拿獲在警所看押聽候法辦云

△布　西▽

淹斃人命 布西因大江水勢暴漲農民渡江殊爲不易稍一不愼即有性命之虞昨有東荒農民三人乘大輪車一輛來布看荒行至琴敏江擺渡口地方適正漲水之際未識深淺即行驅車渡江行至中間因水流過急將車沖翻該農民淹斃一人其餘二人以及騾馬均得救護未致淹斃云

△烏　珠▽

維持治安 邑屬烏吉密站商務會長鞠俊廷辦理會事護眞勤務被該處商民等公舉兼充商團隊長自任職以來分派團兵晝則防堵輪查夜則與軍警會防合作日前水勢甚大烏站幾成澤國而人民未葬魚腹得保安寧者皆鞠會長派團兵救護保衛之功焉

茶園復活 本邑新樂茶園坤名各角唱作頗稱優美純夏間在外埠唱演野台後該園遂告閉幕日前該園主已帶領全班回烏將園內酒掃淸潔於日昨(八月廿九號)重新開演雖其中角色有被邀他去者不無今昔之感而坤伶金翠鳳及未去之各名伶演唱均稱合拍是以觀者滿座營業發展云

△葦沙河▽

衛生有害 本邑南站同慶祥門前四合春房西有空地一塊寬三丈長十餘丈係屬窪地每逢雨水連綿之際存水若干不能外流各家汚水亦多倒入當此炎熱天氣臭味觸鼻行人由此經過無不掩鼻未知有管理責者能禁止不倒汚水否

△明　水▽

是否吉兆 明水農會長王姓蒻孚前於古歷七月二十五日納王姓女爲小星已誌本報茲聞該會長當奏樂讃禮交拜之際鞭炮齊燃因放高升炮失愼火落於禮棚頂上燃着席棚旋經警見當即撲滅幸未燎原是否吉兆不卜可知矣

太平景象 明水十數年來地方不靖胡匪橫行民不安枕自伊双縣監督蒞任後首淸盜源繼而剿捕加以防軍協剿地方賴以稍安近來人情安寧閭閻安堵四民康樂雞犬無驚豢之年景豐稔農民謳歌于野匪耗無聞宵小遠遁是以道不拾遺夜不閉戶大有太平景象矣

△皐　新▽

商團成立 時値靑紗障起盜賊最易潛踪故本縣商會正副會長邱振中孫澤新等爲自衛起見召集各商號會議組織商團自相防衛業於八月二十七日成立除義務團丁不計外特聘陸軍教練官樊筱宸爲隊官每日兩次操演兵士頗具尙武之精神云

災情甚重 本邑春夏旱災直至舊曆五月十五六月初一得兩次透雨後方始次第播種靑苗茂盛稍慰人心詎日前穀子大起蟊特至今未退勢已波及蕎子蕎麥秋收希望又難預定矣

△朝陽縣▽

整頓稅收 本縣稅捐征收局長葛智珊爲整頓稅捐起見於本月二日召集全體職員會議屆期各該分卡卡長等均齊集來城葛局長當曉以認眞征收嚴查偸漏等語會議畢各回局卡任事云

保甲移駐 朝陽保甲第九分區事務所前住台吉營子茲以該處偏僻有失聯通將該所移至土城以資彈壓查土城子係集鎭商戶頗多保甲區所移駐於此甚屬相宜云

人事通訊

▼字數不得逾四十二字
▼括弧空格亦照字計算
▼回答由本人直接郵遞

◎閱報諸君鑒豚兒長春年十三歲鐵嶺人離家半載無音知者或飭伺或示知均感不盡航空處吳銘文懇

◎鐵嶺縣吳長春兒鑒春出秋不歸四方尋找殆遍行將大寒速旋以慰念航空處機械處吳銘文

◎裴慶增仁兄英鑒分袂以來條經三載未通音候甚爲思念閱報祈信處示知洮南東泉湧傳玉山啟

◎闗朝壐先生鑒能否將數祭日本實業敎育詳細記載賜下洮南東泉湧傳玉山拜懇

◎閱報諸君鑒敝友裴慶增錦縣人有知者請轉示知爲禱感德無既矣洮南東泉湧傳玉山拜托

◎靜海丁家村張鳳兒鑒聽說在江稅捐不悉何處望將住址及近況詳細示知爲盼洮南東泉湧丁樹勛啓

◎八十四團黃團長夫子鈞鑒馮龍溪在顧否請轉知來函爲盼奉天大冶工科學校高朝倫敬訊

◎軍界諸同胞均鑒有知馮龍溪駐防何處者請來函示知則感無極矣奉天大冶工科高朝倫敬訊

◎鄭樹藩夫子鈞鑒拜別一載音問鮮通駐防何處乞示知爲盼奉天大冶工科高朝倫敬訊

◎李君惠甄兒鑒自昂分別渴想時深何地任差示明是荷哈濱道裡偏臉子三道街德興利王振華啓

◎范傳興仁兄鑒自昂分別念甚現在何地任差示知是荷哈濱道裡偏臉子三道街德興利王振華

市行（日）電着

上海標金 三四八兩一
大連滙申 七三兩三
上海滙水 實七〇一兩

安 高 三三、〇〇
出來高 二九九、〇〇
六十七萬五千

行市

吉 豆 六元三角〇分
合 豆 三元四角〇分
青 豆 六元五角〇分
豌 豆 四元二角〇分
大 麥 二元五角〇分
小 麥 六元〇角〇分
高 粱 三元三角〇分
包 米 二元二角〇分
稗 米 十元〇角〇分
糜 米 …元…角…分
林 米 三元六角〇分
乙 米 八元五角〇分

◀銀行市

天津中交票換小洋 三元四角〇分
哈爾濱現洋票換小洋 三元四角〇分
金票每元換小洋票 二元七角〇分
鈔票每元換小洋票 三元一角〇分

北京匯大洋 元 角 元 厘
關裡匯小洋 元 角 分 厘
大洋匯票券本省各地不加匯費

最高 二七度六
最低 一五度四
高 二度一
高 一度七

周旅長來函感謝瑞有氏大醫生黑色補丸

雖有特效

逕啓者鄙人賤軀衰弱儕輩常以爲憂而酬應之繁又不能偸閒從事休養大有食少事煩不久人世之慨適友人唐君贈以瑞有氏大醫生黑色補丸兩瓶謂服之可強壯身體鄙人雖謝而竊謂未必有效因現代僞藥太多故也然又不能負唐盛意試服初覺飲食增加睡眠較穩再購而服之乃連購而服之不一一打而精神同復矣身體亦較前強矣然飲水思源不能不感 瑞有氏大醫生黑色補丸之神效焉今一面再服一面通函致謝聊表寸衷耶請 瑞有氏大醫生鑒

前護國軍全軍總稽核兼三十六旅旅長 周耀

周旅長玉照

瑞有氏黑色補丸專治勞心過度破身太早陽痿精漏腰膝痠痛多年白濁或婦女白帶凡由腎虛發生症服之均有特效黑色補丸每瓶現大洋一元每打現大洋十元 各埠大藥房均有出售

總發行所上海漢口路五十二號 瑞有氏藥行

分發行哈爾濱道外正陽四道街十號 瑞有氏藥行

代理店哈爾濱道外二道街永德堂

哈爾濱經售處道外十五道街 韓奇逢藥房

獅子牌牙膏

於口中最易溶化其殺菌力尤爲强大

粗糙之牙粉有傷齒牙故絕對勿用宜爲

41-15

美國新到補腎壯陽 美育寶

美育寶聖藥係在美國製造發行以來經歐美各國大醫生化驗試用均贊爲補壯之中第一新藥也功効善能滋陰補腎添精益體强壯筋骨扶陽固本「主治」房事過度。腎經虧損。思慮過勞。腦力不足。手淫斵傷。遺精滑精。性慾減退。陽萎不舉。舉而不堅。房事早洩。老年精衰。子嗣艱難。四肢無力。腰痛腿痠。形容枯瘦。夜不安眠。頭暈眼花。精神困倦。飲食減少。記憶不健。精關不固。神經衰弱等症。凡因腎虧所發各症無論新久。一經服用。立見奇功。此藥純粹補劑。非市上所售之奮興品可比。如無病常服。永保無腎虧陽萎之虞。且體質健壯。精神充足。而房事之快美。必得其滿意。故東西兩洋各大醫生。每治腎虧陽萎病時。必囑其美育寶聖藥。此藥性質和平。效力宏富。不寒不燥四時皆宜。老幼可服。毫無流弊。眞正百發百中。全球無二第一廣嗣延年良藥也。凡腎虛陽萎之人。早服一日美育寶聖藥。則早得一日痊癒矣此藥功效偉大非普通補丸所能及患此症者購服試用方知言無虛謬耳 定價每瓶 大洋壹元八角 半打九元

各埠分售處

哈爾濱各大藥房 安東均有出售 奉天瑞鮮泰藥房 奉天日站恒濟堂 大連北布場西藥房 大連連華泰生藥房 大連西崗廣生堂 營口中洪春藥房 營口興亞藥房

長春中西藥房 長春泰和藥房 長春城德發堂 安東福興堂 安東大福生藥房 吉林五洲大藥房 吉林順生堂 吉林合義堂 鐵嶺福祿堂 開原德厚堂

四平街公主嶺福 天德公堂 海城增合公堂 遼陽德和堂 本溪湖義和堂 千金寨春泰與 拜泉德泰房 拜泉和興房 通遼廣生堂 双城堡世昌增 阿城世昌永

齊齊哈爾源盛堂 洮南德一堂 遼源大德堂 江省德和會堂 江省東泰盛堂 呼蘭英華房 綏化錦記局 巴彥久益生 海倫福金長 錦縣金逢生 金州志信生

洮南縣德仁堂 安達縣西藥房 綏中縣東和堂 八面城德慶同 通遼縣德慶會 賓縣新泰興 義縣大增號 開原洪順堂 海拉爾德慶會 鄭家屯天德慶

新民縣德興東 甜草崗新春 富錦縣醫院 營口義和 瓦房店志盛和 郭家店德興亨 昌圖西藥房 大孤山大生堂 張家營德洋增 寬甸永生堂 大黑河同藥房

總發行上海江西路六十二號信昌藥行說明書函索即奉

洪翻譯官來函感謝婦科三寶 紅綬子仙膏

此紅綬子仙膏專貼婦女經血不調月經前後赤白帶下小便淋漓經血崩漏不止下部寒冷子宮不正乾血勞症肚腹疼痛 色黃肌瘦不孕久無子女一帶下面心跳心忙食少無眠如何盡論氣血凝滯經閉不調三月氣血不和腹內痞塊血丹痛鬧等症貼之後數日可癒 此膏除病效力最大此膏與醫藥合用功效更速經血調和百病不生 男女皆宜 外治病者可貼 此膏貼後即除 價每貼大洋元 五貼四元毛六 身體健康 仙膏共賣 哈爾濱道外十五道街金勃先大藥房總發行

無論何處購買此膏均可匯兌不通處郵票代價十足通用 奉票亦可 來函購買均照以上價格 誤件不發

婦科三寶 調經養血丸 紅綬子仙膏 帶藥暖宮丹

哈爾濱道外十五道街金勃先大藥房

來函感謝

東省特別區域地方審判廳翻譯官洪君金勃先大醫士台鑒敬啟者內子體質素弱時患腰腿腹皆痛以及白帶甚多經血不調等症屢服中西各藥均罔效近忽又患經閉之症已四月餘人介紹謂先生所製之紅綬子仙膏調經養血丸帶藥暖宮丹爲婦科三寶服之即可奏效遂往購買服用一貼而經血已至四日之久腹痛已止白帶亦減且飲食增加身體健壯此皆先生妙藥之所賜也特修寸草以鳴謝忱此時以揚仁風專此敬請大安 洪傑鞠躬

育賢寶及婦科三寶代理處

奉天日站德順成 安東德泰房 大連華東和堂 遼陽和盛房 新民泰德房 長春中華東房 長春西德房 四平街三和公 公主嶺天德堂 鐵嶺福盛成 開原德增厚 海城德裕福 蓋平恒泰堂 熊岳新發興 金州志成盛 曾口志合成 瓦房店天興成 松樹西仙房 旅順德興盛 營口仙藥堂

吉林東和盛 江省德泰堂 雙城世昌增 阿城世昌永 一面坡德成玉 安達西藥房 甜草崗新來春 拜泉泉和房 海倫錦和長 綏化德美隆 克山華泰益 訥河福興裕 北安鎮東興勇 拜泉鴻興桟 茂興記書合 巴彥西成局 呼蘭義泰興 富錦德大慶 佳木斯洪春堂

新縣德永 義縣同長長 綏中源慶長 盤山德生慶 突泉同仁堂 昌圖西藥房 金州裕泰長 遼源德慶順 洮南德盛仁 洮安德德德 法庫永慶堂 梨樹天泰慶 范家屯天德亨 郭家屯德慶堂 張家店洪泰增 海拉爾永順堂 常家屯保生堂 五常寶元堂 興城華新 稜嵐天成永 千金寨德泰興

本溪湖同盛興 同寶和盛洪 木蘭和盛全 三姓德發長 通河同發長 方正和生興 滿溝廣生永 南西德藥房 大賚生德房 鳳城大和永 烏珠錦德永 海林會和達 三岔口志榮東 三岔河日生泰 小城子福升堂 橫道河天增福 望奎鄒合同 八面城德和永 榆樹同廣同 賓縣同昌行 興華誠德

本溪湖同盛興 扶餘慶昌和 農安德泰增 明水廣増福 昂昂溪育升房 下九台世德堂 伊通順德成 皮口德義興 雞冠山慶厚堂 岫岩興書瑞 青河慶堂 通化盛義成 莊河成記 通遼大來東 密山華發軒 西集廠同和永 域巖同源扇 八面城德聚興 卅里堡志成館

育賢寶 強身補腎固精壯陽

●補腎壯陽●功效非常●陰痿早洩●服之最良
●夢遺滑精●第一奇方●腎經虧損●轉弱爲强

此育賢寶補腎扶陽固本種子廣嗣永保健康一盒之功服一打有一打之能卻病延年堪稱第一無二之聖藥也非普通市售之興奮宣淫遺患諸藥可比幸祈注意 此藥性質和平四季可服服後終身無腎虧陽萎之虞凡由腎虛所得之症服此藥均有特效服一盒有增食强身補腎生精扶陽之功 凡男子陽虛久不耐久無病常服 熱上火之弊

育賢寶主治。先天不足。後天虧損。青年早婚。房勞過度。見色流精。下元虛寒。夢遺滑精。腰膝背疼。陽萎不舉。舉而不堅。交不耐久。房事早洩。精液缺乏。子嗣艱難。小腎囊潮濕。老年精衰。夜多便溺。精神不振。頭暈目花。心跳耳鳴。面黃肌瘦。夜不安眠。五勞七傷。諸虛百損。日久濁症。如能服用。育賢寶聖藥。均能早日全愈。無病常服。永保健康。可登壽域。如有不信。請試服之。方知言無虛謬耳。 定價每盒大洋一元二角半打六元 總經理哈爾濱金勃先大藥房啓

小說

社會小說 桃花煞（四二）（冷佛著）

光陰荏苒。記者於這個期內。很是發憤。一面由自己出資。立了兩處學堂。又在鄉間。由自己墊地作起。由青苗會。捐立小學。不到半年。立小學十三處。學生有一百六十餘名。定名叫民立第幾小學。一面出資。記者又辦個白話報。始三叫新聞報。後來停刊。又組織公益報。記者無事。亦就在學堂裏面。充當教習。那時同學。又創立崇實中學堂。同人爲改良私塾。造就師範計。立了個師範講習所。北京之創設師範。實自此始。當時教習。爲吳備儀。恆叔達。閻星三。及記者四個人。車馬薪水。俱是自備。在這期間。記者於知識學業上。獲益不少。於社會上。也少微有點兒供獻。立閱報所。演說會。和演說研究會。又預備廢娼妓。立濟良所。並乞請當局的。限制妓女。定明額數。以後要按年遞減。又組織自治會。爲地方自治的預備。這些話。不使重題。正在此時。內人因親於生產。病了有二十餘日。記者也並未回家。至臨蓐時。母子都一齊斃了命。當時記者。亦沒經過這樣事。至接三日。還恍惚迷離的。瘋了一樣。有時就哭。有時又笑。幸而家姊。與家母家嫂等。經營殯殮。有祖姑母。極力主持。叫我就實踐前言。續娶三姑娘。當時議定。至後又怎麼納釆。怎麼過禮。記者亦全不知道。說是瘋病。記者亦不打不鬧。說是不瘋。記者又實在腦子裏。受了激刺。後來聽說。這時也沒斷喫藥。急的家母。每日燒香。將我又許在廟裡。作在家僧。這時記者。也全都不知道。時常冬月。家祖因疼愛記者。自中了病。就日衣不守著。不離左右。舊日屋子。老人也限著記者。不叫過去。將內人妝奩。以至於衣履等物。該燒的燒。該錢的錢。有賞與僕人的。有送與親友的。就連像篇。和內人寫的字。作的詩文。除了有靜嫺翠去的。尙皆保存。餘者都一律焚毀。因有人說。像五爺這個病。是死鬼纏磨的。因爲生前。兩人太好。臨死之時。兩人又沒有見面。今如醫治。須請個跳神的。禳除不祥。把死人各物件。一律焚毀。原住房室。把所有糊壁紙。俱皆撕毀。記得這日。是十月十五日。在院子裏。搭了棚架。定著是二十四日。爲我續絃。（未完）

亞麗（狂郎）

綠密的秋林。雖然漸漸有些黃葉。但更表現得幽靜。樹的影子。眞眞的印在溪水的清波上。恰比一張絕妙的油畫。還有豐肥的魚兒。靜靜的呼吸着水。女郎亞麗。她只一個人望着澄清的水面。穿的小白衫兒。青紗裙兒已經不勝凉風的刺吹了。仿彿一個寒戰。找回她的呆想。她的瘦削青白的臉上。似乎一陣熱起。從她的受傷的靈魂裡。發出一片火一般的刺激。然而不久已平了下去。於是心潮上。獻倦的愛情。又映演了。她想到數年前。她和一個一親愛的小男子！正在十分沸騰的火候。那人正在青年活潑。她也一味的表演天眞。她呼他爲小鳥。爲小魚。這樣肉麻的稱呼他。每天她先到水旁時。她常這樣的招呼。

『吾愛竟來了。相期林之下。』

也就不多時來了。有時她們覺得世界的一切。都莫關係的。她們的靈魂。只陶醉般的沉迷。她們有時被一種熱烈狂的作祟。流露着不可形容的快愉。於是兩人作了個愛情的藝術工作。跳了一個互助舞。唱了幾支歌。當時的草創的歌詞。她還能記得。淸楚的記得。

『林有秀兮。其秀可餐！
淸泉冽兮。可以爲飲！
作芳郁郁。曦光煦煦。
郁郁煦煦。其樂熙熙。
相與徘徊而歌嘯兮。
他醉乎大自然之神密。』

然而現在。已成了浪花。她的情人。也許正在愛了旁人。她這種的不幸。並不是被遺棄。原來她沒力量跳出禮教的圈子。她始終放棄了自由。她只服從裁判者。定她入了黑暗。可是往日的蹤跡。印像已深。她每到此處。雖然魚兒雙雙。蝶兒兩兩。燕兒對對。樹兒如昔。水兒依舊。但是她已經不勝今昔之悲了。這些都足以傲她。都變了愁作。她每自嘆。

『如花美眷。似水流年。』

末了只有灑些淚珠。作個結局。（完）

筆記

▲文藝叢考再編（續）（陶明濬）

事類

因書立功一語。可見書與文。有莫大之關係。合之則双美。離之則兩傷。人不可無學。而學所自出。則在於書。不讀書而能成學。而能爲文。未之有也。吾儕擁書甚多。而新若手所未觸。豈知古博學之人。無書可讀。得於乞假。其成就轉千倍於吾儕乎。王仲壬徐文遠。皆以家貧。而閱書於市。荀悅亦以家無書。而之人家。所見篇牘。一覽則能誦記。此尙可曰。天資頴發。非一班人所能及。彼處於極賤地位。操至勞苦之生業。而能於辛勤敏擠之餘。依然振刷精神。不改其度。若路溫舒。王錚。王家。王育。以牧羊之賤且勞。尙且如此。而況吾儕比之爲貴。方之爲閒乎。然而其中正自古別。善讀書者。因書以立功。『不善讀書者。因書而得過。是言何謂。良以書之爲物。能使人智。能使人愚。能使人欲然不足。亦能使人佗然有餘。有學而又能文之人。必其所讀之書。融化無間。擷取精英。吐去糟粕。事固有不記。理固有不明。若是者。乃可謂之通人。有所未見。因書而見。有所未知。因書而知。且以日見者。止於數里。以書見者。』則萬里之外。『無不瞭然也。以心知者。止於一事一物。以書知者。則萬物萬事。無不曉然矣。此書之所以可貴也。

今人讀書。好矜強記。古之人如邢邵讀漢書。五日略遍。因欲諳偉。廣覽經史。五行俱下。一覽無餘。可謂能強記矣。其他若蕭統王起簡文應奉。王充。何憲。臧嚴。闞駰。張緬。朱桓。李嶠。夏侯榮之類。史皆稱其能強記。而諸人之成就。則終有不同。可知能記誦者。不必即爲通人。而口吃不能劇談者。未必皆固陋也。因書立功。所立者功。非以夸飾體強而已。要必有過人之處。啓發心靈。導達幽滿。而後可以傳於世名也。吾儕讀書。不必求快。不必求多。不必求博雅記誦之名。是何也。人生百年。即使中壽。歲月亦復無量。求快矣。爲其進銳者。其退速。必不速。急急而奔。日過即逝。如負逋者之被逐。昔子讀書。不當如是之局促也。四庫之籍。已若如烟海。不可勝窮。况益以盤行文之書。其多更倍於前。一例兼收。必無是理。性有所近。好不妨從獨也。至於記誦盛名。其擧在人。其勞在已。亦君子之所不屑爲者。以此讀書。必無功可言。

諧文

▲民國現行禮（無聊）

人多謂民國有現行律。無現行禮。以故蘇孫提倡制禮。異常熱心。延聘通儒。搜集材料。大有非遂目的不止之概。誠以民國禮制不完。國人無所遵守也。予則以爲民國有現行律。亦有現行禮。二者並行。實未偏廢。不過律有明文規定。故衆目皆視。禮則散見於各人之行爲。故人恆習焉不察。謂予不信。請擧例以證之。

（一）黃鼠狼給雞拜年。某與某合作。某與某聯盟。此偉人之常事也。究之所謂合作聯盟者。』其出於善意者固多。其不安好心者亦不少。不安好心而合作聯盟者。謂之黃鼠狼給雞拜年。拜年者。禮之一也。

（一）貓哭老鼠。遇有水旱偏災。或遭兵匪之劫。政府必有賑恤之文。措辭則藹然仁者之言。實惠則毫不可見。此等假慈悲。謂之貓哭老鼠。哭者所以弔喪。亦禮之一也。

（一）磕頭蟲。權門之下。必有無數磕頭蟲。磕頭蟲雖卑鄙可恥。然彼尙懂得磕頭。或亦能行古禮者也。惜乎民國之禮。以鞠躬爲尙。彼向權門大磕其頭者。其禮未免太不入時也。

別錄

▲爲匪汝非君更進一解（續）（殺朋如）

然世俗僧徒所謂眞信因果之說者。若能眞信。則諸惡不作。衆善奉行。汝又何來啇妻飲酒食肉之敗類乎。汝非君蓋日視一班之祈禱佛前求福求壽求男子者。故對於眞正因果。而亦疑之也。其實人世中無論何事。莫不有因果。律以獨之。即如余以好殺之報求答之因。故得汝非君指示之果。余如無登好殺之報之因。則無匪君指示之果。此事如此。凡百皆然。可疑者安在。迷信者又安在。人自不細察耳。

又『吾國自唐代佛法大昌。而其功于世者又何如。只數本譯言不通之梵經。及無數僧侶之坐食耳。如人人持戒而爲僧。人類且以之滅絕…』然非世俗信佛而流於厭世…若行僧者流…『欲知佛法之功。可由唐以後之詩文理論藝術解剖得之。白李王蘇之詩。朱程王陸之理。以及刻畫等藝術。平心論去。有無佛法彩色。（梁任公歡迎泰戈爾詞中說此甚詳）近代梁任公譚嗣同等。且謂佛法爲治國之第一大路。故所云無功者。特對於汝非君。無功耳。不通二字。對於通言。梵經不可通。可通者誰。大節語退之曰。子之文章。孰如鳩摩羅什。退之亦無言以對。將謂今人之通。駕退之之上耶。古來高僧。固未有四遺不動。仰給於人者。讀高僧傳可知。人人爲僧。大藏十二部。殆無一語言及。佛重在居士。而僧特傳道之用。此層似可勿慮。苦行以修。婆羅門教如是（九十六種中修苦行者甚多）佛不如是。所見者雖名佛子。實非佛法。幸勿誤會。

誠愚先生所主張之三世因果。不徒失其益。而坐蒙其害。何哉此只增爲人之迷信而有餘。而度衆生適以迷惘之矣。』謬之毫釐。失之千里。麥東師云。善談心性者。必不遺棄因果。深信因果者。必大明乎心性。智者大師云。事造三千。理俱三千。同居一念。除因果外不知更有何心法可說。離心法外。不知更有何因果可談。則汝非君之眞正佛學。殊未詳何據而言。而坐蒙其害。適以迷惘之說。尤所未解。

又『先生謂孔子曰仁者壽。而顏子竟夭。豈孔子言不足信。抑因果必以三世論耶。夫孔子謂仁者壽。又謂天壽不二。修身以俟。此豈非矛盾耶。意者仁者壽。此壽字似含三不朽之意。顏子雖夭。其人格昭千古矣。』詩按論語云。智者動。仁者靜。智者樂。仁者壽。包註曰。日進故動。孔註曰。無欲故靜。鄭註曰。智者自役得其志故樂。包註曰。性靜者多壽考。邢疏曰。仁者壽。言仁者少思寡欲。性常安靜。故多壽考也（壽考之義略見詩經。詩云周王壽考。箋曰文王是時九十餘矣。故曰壽考。）此中胡無一作不朽解者。不朽之說。其爲臆造無可諱言。若天壽不二。修身以俟。乃見孟子。非孔子言。願勿附會。（未完）

衛生

▲說疫摘要（七續）（石門李笑雲筆錄）

金豆解毒煎

金銀花（三錢） 菉豆皮（三錢） 生甘草（二錢） 蟬退（去足翅）（一錢） 陳皮（一錢）

右方用淸長首汲之井水煎。或加殭蠶。水浸去涎一錢。

（方解）銀花解毒清熱。療風止渴。菉豆甘寒。亦清熱解毒之品。兼行十二經。祛逐疫毒。無微不入。甘草解一切毒。入涼劑亦能清熱。與通行十二經。以爲銀花菉豆之佐。陳皮調中理氣。使營衛無所凝滯。蟬退取其性之善退。輕浮易透肌膚。可散風熱。開肌利竅。使毒氣潛消。此方於瘟疫十傳中。皆可加減用之。

笑雲氏曰。殭蠶之功用。勝風去瘟。退熱。散結。瘟疫如兼風濕者。謂用蒼朮羌活防風等藥。則煩燥愈甚。熱毒愈熾。似非用殭蠶不能清解。

▲倉卒中之備急方

菉豆飲

菉豆不拘多少。白糖酌加（菉豆功用全在皮。勿去之）菉豆煮爛湯。加上白糖與飲。涼熱隨便。以此代茶。佛則揀腸食其豆。

（方解）五穀皆可入藥。如白虎湯之用粳米。白朮散之用薏仁。牡蠣散之用浮小麥。疏鑿飲之用赤豆。阿膠散之用糯米。以及麥芽黃侯飴糖等類。隨不各効其能。甚至於麪合麴。則稱之曰神。黍釀酒。則稱之曰鬯。取精用宏。未可更僕。獨菉豆之功。世鮮有知者。何菉豆之蹇於遇乎。菉豆性清涼。而不寒苦。且善於解毒。退熱除煩。止渴。利小水。獨於治疫。爲不宜焉。張景岳有菉豆飲。載在新方寒陣中。雖極贊其妙。但惜加入食鹽。以之治疫。反增其渴。而菉豆之功能隱矣。今易以白糖。既能解毒。且涼中帶散。疫症始終。俱可服食。乃平易中之最捷方也。至於窮鄉僻壤。寒士征人。倉卒苦無醫藥。用此即可汗解而愈。即服他藥。兼服此飲。亦能補助藥力。經症不明者。服之亦無禁忌。誠治疫之捷方。幸毋以平淺忽之也。

藝談

▲半畝寄廬雜綴（續）

作書作畫。均須提得筆起。蓋必提得筆起。筆畫落紙。始有意趣發生。提筆與懸腕不同。懸腕不提筆亦不可也。常人作字腕置案上。固爲大病。而不提筆。尤爲病之大者。近吾習書法。少解提筆之法。必須實指虛掌。腕與指齊其力。使筆鋒垂直。若有力由腕達指。由指傳管。下注筆鋒。此即所謂提筆也。不必一定懸腕。蓋能運力。則不懸亦懸矣。惟提筆雖難。持久爲難耳。故必資之以工力。非可驟致。

昔人論學書。分臨摹響搨。硬黃四種。臨摹爲人所解。響搨硬黃。則多有不知其法者。響搨爲就光以影。或燈光或太陽光。均無不可。以名帖就光。籠以薄紙。向光觀之。纖豪畢顯。然後精意双鈎。此即所謂響搨。響有影響之義。亦即向陽影取之義。故響作字作嚮或向。均無不可硬黃以紙塗蠟。使其透明。鋪於名蹟之上。而双鈎之。古人發明此法。煞費苦心。而今則市上到處有蠟紙所謂硬黃。已不如古人之費事矣。然而今人之書。終不如古人者。古人之意專。今人之意分。故雖萬事齊備。而藝術不如古人。此則可慨耳。

文苑

▲陽月十五夜書感

簡松客雜林（路天闕義錄）

月英雲遮樹風高。斜打窗如何新月色。照不到松江。

▲秋日送張肅侯還遼陽

鄉國幾千里。君行應未休。長亭一揮手。別淚灑孤舟。蘆白疑霜雪。楓丹忽訝秋。蓴鱸動張翰。歸興自悠悠。

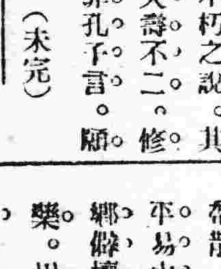

九月九日 舊八月三日

木曜 辛丑 佛滅 斗宿 定

▲一白之人退寒想實利。愈遠南北西吉▲二黑之人靜心尙節。守從身之業去東南北吉▲三碧之人謙遜自吉雜禍成福之日西東壬吉▲四綠之人陰忍而待時運之至。爲要巽乾壬吉▲五黃之人勿橫馳守本業而進吉東南北吉▲六白之人投機失敗文學上成功大吉之日巽壬庚吉▲七赤之人今日起始之業永久繁榮之日巽壬庚吉▲八白之人勞多而效鮮之日宜重和合東南北吉▲九紫之人困苦迄今之事方見成就之日乾乙丙吉

飛沫新潮

文學的趣味（續）

（Alnold Bennett著）

但因爲你說話時很鄭重而有熱情所以他纔曉得他從前不曾覺察得出那個女子可異的地方

你能感動你的朋友己是在創造文學了你是活動有生氣了你底眼睛的蒙翳掀開了你的耳鼓的閉塞啓發了世界上的美麗和奇妙已經被你探得一些了遂有你的强烈的天性迫你告訴了別人你以爲單單你自己知道了不滿足必定要叫別人知道必定要叫別人覺悟他們眞的覺悟了！設想第二天或是下個月裏你的朋友遇見了別的女郎他也就把天仙看待伊了這便是文學的勢力！

創造文學者便是感覺着萬物都是天倡的人最大的文學創造者便是幻想最浪漫情感最强烈的人你自己的零星見識是偶然的或者是暫忽的他們一生的事業只是否認世界是一片煩悶的所在你既了解世界不是個煩悶的所在豈非於你有益麼？你從隧道裏走到山坡上頓覺滿眼新奇領略着人生的眞趣以致心曠神怡豈非於你有已有益嗎？這些文學創造者簡直使你和他共享其福

研究文學的目的不是消遣的文學是叫人覺悟內心的是叫人活動的是叫人群樂的是引起人的同情心的是增進人們了解力的文學不是影響一小時的是影響二十四小時的文學是改造人和世界的關係爲了解文學就是了解是界罷了

文學便是人生萬物完完全全的||並不是零零碎碎的一||幅錦繡圖文學的精神是統一萬物的彼能使星光和燭光聯絡起來彼能用一種魔術的印象表現出微物裡含有的偉大來文學不僅僅包羅萬象還能明因果的關係促進人們的理智 （未完）

恭頌東北陸軍十九旅四十團長劉君輔五之德政

高橋鎭駐防之四十團長劉輔五君並第二營長劉仲元君自奉命以來該團長教軍有方紀律森嚴而士兵對於商民公買公賣毫無滋擾茲以地方不靖防令各營派兵加防嚴近有大股鬍匪聚於虹螺山左近商民恐不安枕無不膽寒該團長即派二營長率隊並機關鎗速往剿除以絕匪患而該匪聞風遁竄營長帶隊尾追此團營長保境安民克盡軍人天職而吾商農無以酬報僅假報端恭頌二公之德政 高橋鎭商農會恭頌

注意電價 啓者本廠曾於陽歷六月間因市面經濟變動酌定電費價目嗣後奉幣屢跌並未稍行增加現幣價雖見恢復然較之六月初尙無大懸殊所有九月分電費應在十月間催收者仍照前三個月價目辦理合行登報佈告週知 奉天電燈廠啓

四洮鐵路局鋼軌魚尾板招標廣告

本局呈奉 批准招標購買八十五磅鋼軌一百五十七噸六十四磅鋼軌一百三十一噸八十五磅魚尾板九噸六十四磅魚尾板八噸八十五磅螺釘及螺帽一噸六六大釘十噸七八號八十五磅軌尖及軌叉十副十二號六十四磅軌尖及軌叉六副臂形號誌六副甲種一號轉轍標識六副乙種二號十副凡屬商號有願承辦此項材料者至奉天商埠十一緯路北駐奉辦公處或本局材料課閱看圖樣及繳押欵大洋三千七百元標單費大洋一元訂於九月二十三日在奉天辦公處開標依據簡章辦理此告

四洮鐵路局枕木招標廣告 第十六號

本局呈奉 批准招標購買側線枕木五千一百三十九本橋梁及道岔枕木九百十二本普通一等枕木三萬六千一百五十本定九月二十三日在奉天商埠十一緯路北駐奉辦公處開標凡有願承辦此項枕木者須先期來本局材料課或駐奉辦公處閱看簡章及枕木說明書須繳納押欵大洋一萬元標單費大洋一元依據簡章辦理此告

洮昂鐵路工程局招標廣告 特字第一號 爲廣告事本局用度課當

茲定標購中衣及警察青呢制服於九月十八日在洮南本局開標凡殷實商號有願承辦此項制服者須於九月十七日以前來局到用度課領取章程及圖樣並隨帶投標押欵奉大洋貳千圓及標單費奉大洋五圓其路遠者可先將應繳納標單費及投標押欵寄來再由本局將章程圖樣寄去中標者須於合同成立後一個月內將貨交齊交貨地點在洮南本局用度課特此廣告

有𡁠洋行廣告

專售瑞士本廠各樣鐘表及眞茶水晶眼鏡定價格外克己零整一概批發 地址奉天城內鼓樓北

唐山馬牌洋灰 長春倉庫交貨每桶哈大洋七元五角 整車批購及袋灰面議 長春西三道街啓新洋灰公司吉長批銷處啓

亞傑氏藍色補丸

藍色補丸。原名補腎聖藥。歷年暢銷中國內地各省。及南洋羣島。法美等國。蒙北京內務部。化驗有效。批准立案。發給証書。特許專賣。中西各醫士。證明此丸。功能扶陽補腎。回復青春。添精益髓。强壯筋骨。常服開胃健脾。增進飲食。並能解除腸胃毒質。滋生新鮮血液。確有經驗。不寒不燥。四季可服。並無服後上火之患。稱爲補品中之聖藥也。

●扶陽補腎回復青春

藍色補丸主治各症列後

返老還少　陽萎不舉　遺精早洩　夢遺滑精　精液減少　神經衰弱　淫情缺乏之症　生殖器發育不全　身體虛弱　早老　老衰　視力減退　腦力衰弱　記憶力減退　女子月經不調　月經痛　月經過少　月經不開　情慾減退　陰戶發育不全　不姙症　子宮寒冷　交接時快味不感　動脈硬化　毛髮早白或稀薄　脫毛　顏面早衰

每盒定價大洋一圓二角

每打定價大洋十二元

招聘外埠代理印有說明書函索即寄各埠均有代銷處無代銷處可將匯款至本號函購原班函件不加郵費

街中國總經理處哈爾濱道外新市　縣署對

珠淵藥房謹啓

快來得彩

敝店自創造以來甚爲各界所仲蒙歡迎的今惠顧諸君有購貨足參元者贈彩一張當時開彩以貨品贈之彩級自壹號至千號爲止並無空彩以陽歷八月廿日起首惠顧諸君特請駕臨勿悞失此良機彩級及贈貨品價格

頭彩壹張値金六拾五元

拾四元五角　壹張　拾貳元五角　壹張

八元　一張　七元五角　壹張

六元七角五　弍張　四元七角五　參張

四元	貳元貳角五分	壹元八角五分	壹元壹角	八角	七角	六角	四角五	參角五分	二角五分	壹角五分
貳張	拾四張	四張	八張	八張	拾貳張	卅七張	四拾張	拾六張	八拾張	六拾壹張

貳元五角	貳元	壹元五角	壹元	七角五分	六角五分	五角	四角	參角	貳角	壹角
廿三張	廿一張	四拾六張	七拾四張	八張	廿壹張	六拾八張	卅張	廿張	壹百六拾壹張	八拾張

歐美雜貨　食料品　建築金物　鐘表金屬　各國洋服　洋　無不應備

奉天日本站浪速通廿六番地　仁太洋行謹啓

奉天中街省城　同義合綢緞呢絨布莊廣告

駒光駛隙　轉瞬和往署來時序已遷　敝號諸貨因之亦預　現已運到夏季應用各種羅葛紗絹花式新奇顏色姣鮮　以及最新式　女士雨衣斗蓬　價値猶爲克己　各貨樣名不一　繁多頗難枚舉總之應有盡有　無美不齊　敬特聲明　以迎各界諸君採取　倘蒙外埠函購　郵費包皮統歸敝號自理　聊酬遠道惠顧之勝意矣

代理雷允上六神丸　獨秘玉樹神油　電話 綢緞部四九七　中國話批發部四九九　軍服部九十六號

一般倉庫營業

代理商品委託買賣及金融火災保險諸業務

奉天浪速通十九番地　東省實業株式會社　倉庫部

電話八八一四、一八五、一八六番　倉庫現場西名大街 電話一一七番

大東醫院

奉天大東關　大東醫院

院長　森川千丈

醫員　章琴詩

舊在日本紅十字會病院勤務

電話日一三四六　中一二五二番

藤田洋行

美國三大汽車公司滿洲總經理

高級乘用汽車　●歐巴覽都牌　●維祿士乃多牌　●哈德送牌

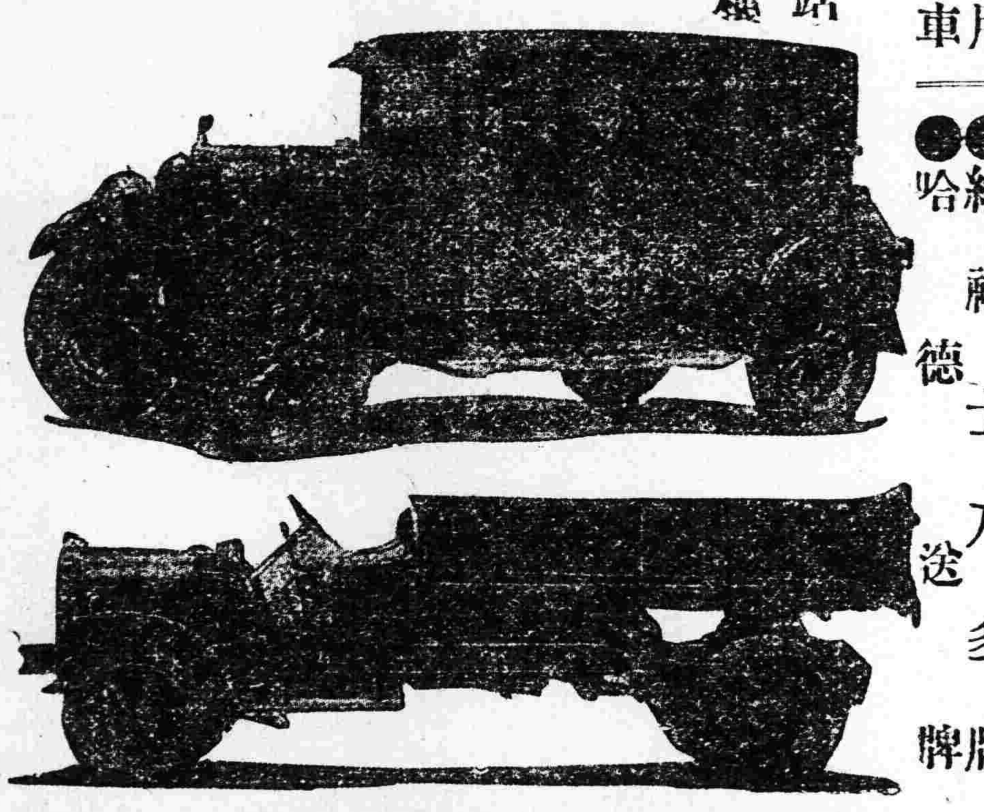

載重汽車　●飛得祿乃多牌　●音達那笑那祿牌

各牌汽車各部零件及修理用工具

奉天新站三層大樓　奉天浪速通　藤田洋行

電話中國一五四七

歐美生乳藥

手屈一指最靈驗的下奶良藥　就是歐美生乳藥　歐美生乳藥

各埠均有代售

總發行所奉天城內鼓樓南歐美西藥房

義昌號

本號專營撫順各種塊煤與元煤保質耐燒價亦克己中外馳名暢銷尤廣非無處煤炭所可同日語也倘承惠顧號歸誠歡迎

奉天小西邊門外　煤炭商　義昌號　日出　電話七四五番

奉天萬芝堂之蓡茸莊

蓡茸補腎丸

此藥專治男子先天不足後天虧損少年破身太早房勞過度腎虛腎寒精冷如氷不能種子陽痿不興興而不久夢遺滑精腦髓空乏腰痛耳鳴精神短少自汗骨蒸以及婦女經脉不調赤白帶下下元虛冷久不孕育等症服此藥添精種子壯陽補腎大有奇功每匣三元六角一打三十六元

立止咳嗽藥

專治男女老幼諸般咳嗽不論年深日久虛損勞傷咳嗽吐血痰中帶血傷力咳嗽肺虛痰喘睡臥不安飲食少進內傷外感肺經不清此藥善能止咳定喘養血清痰能補能和能清能散管保去根永不再犯立見功效每付價洋八角拾付七元五付三元五角

三黃寶蠟丸

主治跌打損傷消腫止痛服此丸有起死回生之力每付八角

麝香壽解膏

此膏專貼無名腫毒疔毒惡瘡對口乳瘡痰核瘰癧無不效驗每包價洋一元

麝香黑鉛散

專治諸般瘡症疼痛難忍急上此散無不效驗大瓶一元六小瓶八角

虎骨熊油膏

此膏專貼左癱右瘓週身麻木筋骨疼痛內服本堂虎骨酒最能舒活血每大張價洋二元小張一元

神效虎骨酒

專治腰腿疼痛手足麻木半身不遂五勞七傷服此酒神效每大并七元小并三元五角

宋氏救喉散

專治咽喉諸症單雙乳鵝喉瘡痧症毒鎖喉花柳攻喉或腫破爛水漿不進吹之立消每大瓶二元四角小并一元二角

開胃止痛丸

專治男子心胃疼痛胸膈脹滿飲食無味嘔吐惡心痰積肚痛等症服之甚效每付七角五付三元七付六元五角

調經種子丹

專治婦女經脉不調氣滯血少時常腹痛崩漏帶下心耕服滿咳嗽盜汗腰疼腿軟服之調經開鬱每大匣八元中匣四元

保胎健母丸

專治婦人患墜胎者或一次二次者或受孕之後久服此丸萬勿墜胎之患誠爲保胎之良藥每匣四元

双合化痞膏

專貼男婦諸般積聚心胃疼痛胸膈滿脹氣逆不舒泄瀉痢疾遺精癲氣腰腿痛疼手足麻木小兒食積痞塊脫肛肚腹疼痛常貼此膏化痞消積速效每份一元二角

牛黃上清丸

專治諸般火熱上攻頭暈言語紊亂或偏正頭痛或咽喉不語等症服之神效每大盒三元小盒一元五

琥珀逐淋丸

專治五淋白濁小便刺痛沾染花柳魚口便毒毛髮脫落口鼻腐爛蓄症服之利消淋解毒消腫止痛一統元下元調暢尿道每包一元二角

明目退翳散

專治眼疾無論遠年近日風火暴發紅腫赤爛雲翳障翳白膜遮睛努肉迎風流淚一切等症用淨帶點之其效如神每封八角

總號醫士▲孔益忱趙春園分號醫士▲劉東閣李豐民

應症奉天省城總號大西關大街分號商埠北市場萬芝堂謹啓　電話一一四三

此藥各埠均有代售　外埠函購郵費自備

大連機械製作所　奉天支店

株式會社　大連機械製作所奉天支店

水道及瓦斯用。鑄鐵管一切並鑄鐵鑄鋼製罐。鐵道車輛諸機械。器具製作販賣。鐵工。修繕請負。

奉天西塔大街三丁目電話長二〇三番　振替大連七一三三番

電機學校

財團法人　電機學校

■校內生晝間部夜間部　豫科二期本科一期　高等科

新學期十月十一日開講　書受付限九月末日

■通信教授(豫科標準本科)校外生科(特殊之通信教授)(豫科標準本科)講習生(普通之通信教授)各科入學隨時

生徒募集

▲東京神田錦町三丁目　▲振替東京三一八四　▲規則書函索次第送附

蜂印香竄葡萄酒

美味芳醇……

滋養豐富……

萬人皆嗜……

蜂印香竄葡萄酒（ハチジルシコーザンワイン）

何人飲之皆覺美味且奏何人之體健惟吾蜂牌葡萄酒耳兼有慰安與滋養眞乃唯一無二之家庭衛生飲料也

務請每食前飲一杯

發賣元　近藤利兵衛商店

製造元　神谷傳兵衛本店

盛京時報

大連版

大正十五年九月九日

第廿三號

社論

殖民的新解識

（首魚子）

日本人對於海外僑居。在官面的正式文章。用移民二字。可是私人著述演說。總都把所在地叫作殖民地。日本人在檀香山美洲和南洋。都常有這三字說出來。其實日本人並不知道這三字怎麼講。惹起各國人的惡感。都說日本人有野心。其實無形中從殖民地三個字招出禍來。我看日本人殖民的工夫。確是很好。大約住在大連十幾二十年的日本人。總有五六個子女。我記得鞍山的地方。當初日本人的計畫。豫備住十萬個日本人的大規模。後來市面不好。如今只有三千五百日本人。鞍山的日本小學校。到有五百小學生。至於七歲以下的小孩。更不知有多少。照這樣看起來。三千五百人之中。小孩總占七八百。豈不是有五分之一麼。豈不是在南滿繁殖的小國民麼。這就是殖民的成績。大連的日本小孩。更是非常之多。大約每家平均。至少也有五六個。這樣的殖民。也算得是成績昭著。就是西洋的殖民大家，也不見得比日本人強。恐怕英國從前的殖民大臣張伯崙（譯音二三十年前已見此名）也要退避三舍。大概西洋人的殖民。政策不同。因爲日本人口衆多。都要講移民方法。移到旁處。更殖了些小國民。我以爲移民是可以的。人口衆多。當然移到地廣人稀的地方。果然是講親善，主客分明。無詐無虞。共存共榮。確是極好的事。絕不是領一個。背一個。抱一個。懷中還有一個。就是算殖民了。

人應有自尊心

（濫竽）

大約一個人。沒有不願意人家尊敬他的。可是爲什麼叫人尊敬。不是可以下命令的。强迫兩個字。是得不着効果的。而中國人特性。更與別國不同。你以禮來待我。我以禮來待你。你待我有幾分好處。我也拿幾分好處來待你。禮記說禮尚往來。俗語說。人心換人心。如果一味不講理。壓迫下去。一定激出反動力來。有勢力的人。有地位的人。見了不如自己的人。格外的和氣。因爲什麼呢。是自己尊重自己。這就是自尊心。（可不是枉自尊大）你看香港總督。總算是英國的人物大人物了罷，他見了中國的商人。凡見過一兩面的。必然脫帽，你想一個總督。何必和殖民地的商人。首先行禮呢。決不肯擺架子（香港是割讓地，不是租界）就是我們有學問的。比如見着朋友家的管家。什麼辛苦呀。勞駕呀。謝謝你呀。總是客客氣氣的。不是瞧不起人的那副面孔。在這有學問的人。一點也不吃虧。往往有那沒閱歷的人。一朝得意。連他的貴姓都忘了。更是數典而忘其祖了呢。眼睛裡看那不如自己的呢。一定是作福作威。雖然叫人敢怒而不敢言。可是心裏怎麼樣看起來。我看一定不會眞心尊敬他。這樣看起來。自己先不尊重。必不能叫人尊敬他。天天在街上打架的人。必沒有自尊心。若是有一個有自尊心的。也不會打架的。打算天下太平。就得人人有自尊心。這是第一要緊的事。所以我希望世界的人。總得有自尊的心。

不求其比別人强

（李文權）

人要有向上主義。總不要不如人。孟子說。舜人也我亦人也。這句話。是指着學問道德上說的。如今的人。學問道德上如人不如人。到不要緊。可是宮室車馬衣服妻妾。樣樣都要比人强。問他有什麼資格呢。不過是庸庸碌碌。人人的欲望。都是躐等。什麼叫躐等呢。我有一個學說。人的智識分作九等。人的財產分作九等。人的社交。也分作九等。必須身分相等。纔能維持下去。如果一高一低。必然失敗。假如一個沒有智識的人。只能列在九等。可是他的財產。算得是四五等。因是智識不夠。便有人欺騙他。把他那四五等財產。引誘他到一二三等的社交。不到一年。身敗名裂。這宗人多的很呢。須知道一個人。除了學問道德。要比別人强。其餘的。都不必求其別人强。有一個人。他的財產。可以有一百塊錢。自己不想想自己的身分。吃一頓飯。把錢用盡。明天同乞丐一樣。這都是躐等。北京的社會當一分小差事。每月收入二三百元。他的應酬。要和總長次長來競爭。請一桌客。十個人有八輛汽車。單是車飯錢。已經不得了。問起他的收入。已經半年或是一年沒有發薪水。縱然發薪。又是一成五二成的數目。不夠給自己的包車錢。社會何以不良。這都是受躐等之害。如果不求其比別人强。自己把智識進上一兩等。自然失敗的事。也就少了。我說的這話。不合時宜。但實在是至理名言。決不是老生常談的呢。

打

（一知半解生）

打字在俗語上。有許多的意思。打頭說罷。國家不和外國打仗。自已和自己打架。打算有好國家好社會。先要打個人做起。（正心修身齊家治國平天下。第一不要打算盤。第二不要作打臉的事。要打主意作好人。不要亂打聽些謠言。如今的打電報打電話。大約是假的多。古人說。打油的錢不打醋。是有把握的人。那些小孩子們。終日裏撞鐘打老。發脾氣的時候。在地下打滾。打呵欠。打噴嚏。打瞌睡。打不起精神來。到大了的時候。打小牌。打麻雀，打撲克。打彈子、打茶圍。沒錢就去打秋風。弄錢來打饑荒。偏偏他打船票到上海。遇見打更的。報告給包打聽。說他是打劫來的錢。拉他去打官司。還要拿錢去打點。不然就要打屁股。杖打一百二十。湊足了十打。不要打抖擻。我和你打哈哈呢。

大連詞典

小孩

小孩的稱呼。是從英國的Boy字譯出來。的有兩個解識。一個是小孩一個是僕人。大約外國人用僕人。是用小孩的。叫不出張王李趙。總稱一句Boy到了中國。用的Boy有二三十歲的。有四五十歲的。都叫作Boy。這是歐美人的慣例。大連住的日本人。從Boy字繙譯出中國話來。叫作小孩。但是中國人沒有管僕人叫小孩的。這是日本人在大連創的新名詞。中國用僕人的習慣。有叫張升李順的。有叫老張老李的。官場的習慣。用僕人很多。只說一個來字。不論張王李趙。有一個來就行了。在那商界的僕人。有叫張夥計李夥計的。總之叫小孩的稱呼。是大連特別的名詞。也是歐化改良的名詞。不過我見有很可笑的事。有些四五歲七八歲的小孩（這是眞小孩子）管着二三十歲的僕人。也叫他作小孩。實在被叫的不是小孩。叫人的纔是小孩呢。）大連的日本人管僕人叫小孩的。十之八九）這宗稱呼。本來沒有什麼對不對。也並沒有什麼善意不善意。但是小孩叫小孩。未免有點不大合式。

大連中央公園與北京中央公園之比較

（漫遊生）

北京與大連比較。當然有不能並論的道理。第一。北京是個都會。大連是個商埠。第二。北京有五百年的古蹟三千年的古蹟。大連不過三十幾年的新碼頭。第三。北京的人口。比大連多十倍。第四。北京的娛樂處所。比大連更強得多。我單說一說中央公園。大連的中央公園。比北京更天地懸殊。北京中央公園。從前是社稷壇。五百年的古樹。大可六七人環抱。大連中央公園。有沒有呢。不但此也。北京中央公園的點綴。北京中央公園的組織。更在大連中央公園之上。我認爲北京的中央公園。眞是靈臺靈沼。與民同樂的所在。麀鹿濯濯。白鳥鶴鶴。動物比大連中央公園的多。金魚幾十盆。比庚子山說的。一寸二寸之魚勝强百倍。北京中央公園的組織。寫出來可以作大連當局的一個參考也不必千里迢迢去北京調查社會事業。我以爲大連中央公園辦得好。大連其庶幾乎。北京中央公園的組織。先有一個董事會。有幾十名董事。捐欵五十元以上的。有董事的資格。有一張家族免票。可以自由入公園。（北京人類不齊。入公園的。若不加以限制。不免踐蹦公園。若說公園兩個字。似乎是應當開放。不過每位收銅元十枚。也不算多。近日因銅元低落。票價也長了。北京的社會。奢侈得多。多用幾個銅元。市民却也不在乎的）。夏天平勻。每天有五千人。這一筆收入。拿來作整理之資。此外有董事會各廳。出租的收入。也是一項巨欵。董事會以外。有一個行使會。會費每年十二元。本會員可以入門免票。會員的消遣。有打球射箭下棋投壺。並且有書報等。董事會也豫備蹴球運動場。也非常便利。此外有一處房子。叫作水榭。賣茶。也可以出租。開會呀。宴會呀。都可以的。又有個四宜亭賣茶。又有習禮亭和事務所。又有招商承辦的春明館長美軒柏斯來今雨軒。是茶館飯館咖啡館番菜館。各做各的生意。毫不衝突。還有古玩舖竹器舖南洋烟草售煙處照像館菊圃花塢動物園鹿圃金魚池衛生陳列所監獄出品售品所五色土社稷壇大殿紀念碑荷花池等處。並附設簡易圖書館。這一切的經費。都在會費入門票房租屋租等項。年年都有盈餘。不必爲社會事業。另外加稅籌欵。總之北京的政潮軍閥。是不好的。說到地方自治。和市政公所。比大連好的多。我希望大連公園。學北京的中央公園。

水上運動會成績

中華青年會第四次水上運動會。成績昭著。已見上期的本版。茲將成績再行公布。

少年組五十米體形自由

姓名	時間	團體
第一譚興儉	四四秒	老虎灘青年團
第二于清漢		沙河口公學堂
第三許興羣		沙河口公學堂

少年組一百米體形自由

姓名	時間	團體
第一周茂傳	一分四六秒	老虎灘普通學堂
第二譚學讓		老虎灘普通學堂
第三孫長貴		老虎灘普通學堂

少年組二百米體形自由

姓名	時間	團體
一、譚學儉	三分四八秒	老虎灘青年團
二、譚家謀		嶺前屯普通學堂
三、郭永勝		嶺前屯普通學堂

少年組一百米背泳

姓名	時間	團體
一、于興漢	二分三一秒	沙河口公學堂
二、王在中		老虎灘青年團
三、許興羣		沙河口公學堂

少年組二百米平泳

姓名	時間	團體
一、譚學儉	三分五二秒	老虎灘青年團
二、周茂傳		老虎灘普通學堂
三、郭永禎		嶺前屯普通學堂

成年組五十米体形自由

姓名	時間	團体
一、史興隆	三七秒	沙河口公學堂
二、譚學恭		老虎灘青年團
三、湯正倫		老虎灘青年團

成年組百米體形自由

一、孫長安	一分二六秒	老虎灘青年團
二、孫世廣		老虎灘青年團
三、孫廣琛		中華青年會

成年組二百米體形自由

一、史興隆	三分一六利	沙河口公學堂
二、劉仁玉		未詳
三、匡傳洪		大連新聞社

成年組四百米體形自由

一、史興隆	七分七秒	沙河口公學堂
二、譚學道		老虎灘青年團
三、		

成年組二百米平泳

一、李盛忠	三分三六秒	旅師範學堂
二、白永興		中華青年會
三、劉仁富		中華体育團

成年組一百米背泳

一、白永興	一分五五利	中華青年會
二、劉慶吉		中華體育團
三、王日順		印刷職工聯合會

二百米聯絡競泳每組四人

第一、老虎灘青年團第一、中華青年會第三、沙河口公學堂

大連版啓事

凡在大連購買盛京時報者當然奉送大連版不另收費。若非在大連之人或在大連而單購大連版者請電話或惠函與大連山縣通三十八盛京時報支社訂閱（電話八三〇四）

大連九月分出入船隻一覽表

日期	船名	由何處來	船名	由何處來	船名	往何處去	船名	往何處去
一日	香港丸	日本	天潮丸	天津	榊丸	青島上海	……	……
	相模丸	牛莊	……	……	……	……	……	……
二日	大連丸	上海青島	……	……	二十六共同丸	上海台灣	……	……
三日	……	……	……	……	天潮丸	天津	廿一共同丸	芝罘青島
四日	貝加爾丸	日本	長平丸	天津	香港丸	日本	大連丸	青島上海
五日	西京丸	上海青島	高砂丸	日本	……	……	……	……
六日	……	……	……	……	高砂丸	天津	長平丸	天津
七日	天潮丸	天津	淡路丸	牛莊	貝加爾丸	日本	西京丸	青上海
	十六共同丸	青島芝罘	……	……	……	……	……	……
八日	哈爾濱丸	日本	榊丸	上海青島	淡路丸	日本	十六共同丸	芝罘青島
九日	廿一共同丸	仁川芝罘	貴洲丸	天津	天潮丸	天津	濟通丸	天津
十日	大連丸	上海青島	長平丸	天津	榊丸	青島上海	廿一共同丸	芝罘仁川
十一日	亞美利加丸	日本	……	……	哈爾濱丸	日本	……	……
十二日	會寧丸	仁川芝罘	天潮丸	天津	華山丸	青島上海	長平丸	天津
	……	……	……	……	貴洲丸	上海台灣	……	……
十三日	濟通丸	天津	十六共同丸	青島	大連丸	青島上海	……	……
	高砂丸	牛莊	宮浦丸	日本	……	……	……	……
十四日	西京丸	上海青島	……	……	亞美利加丸	日本	高砂丸	日本
	……	……	……	……	天潮丸	天津	宮浦丸	天津
	……	……	……	……	十六共向丸	芝罘青島	……	……
十五日	香港丸	日本	長平丸	天津	西京丸	青島上海	……	……
十六日	廿一共同丸	仁川芝罘	……	……	……	……	……	……
十七日	榊丸	上海青島	……	……	長平丸	天津	廿一共同丸	芝罘仁川
十八日	貝加爾丸	日本	天潮丸	天津	香港丸	日本	濟通丸	天津
十九日	大連丸	上海青島	唐山丸	天津	榊丸	青島上海	天潮丸	天津
	十六共同丸	青島	……	……	……	……	……	……
二十日	相模丸	日本	……	……	……	……	……	……
廿一日	長平丸	天津	盛京丸	天津	貝加爾丸	日本	大連丸	青島上海
	宮浦丸	牛莊	……	……	相模丸	天津	唐山丸	青島上海
廿二日	哈爾濱丸	日本	西京丸	上海青島	宮浦丸	日本	……	……
	濟通丸	天津	……	……	……	……	……	……
廿三日	……	……	……	……	長平丸	天津	……	……
廿四日	廿一共同丸	仁川芝罘	……	……	西京丸	青島上海	盛京丸	上海台灣
廿五日	亞美利加丸	日本	……	……	哈爾濱丸	日本	廿一共同丸	芝罘仁川
廿六日	榊丸	上海青島	會寧丸	仁川芝罘	天潮丸	天津	……	……
廿七日	香風丸	日本	長平丸	天津	淡路丸	天津	……	……
	十六共同丸	青島	華山丸	天津	……	……	……	……
廿八日	大連丸	上海青島	相模	牛莊	亞美利加丸	日本	榊丸	青島上海
廿九日	香港丸	日本	天潮丸	天津	濟通丸	天津	十六共同丸	芝罘青島
三十日	……	……	……	……	香風丸	上海	長平丸	天津

此外政記公司永利號又海壽丸每隔一日來往芝罘一次其他政記之輪船大概皆非定期船故略

有已者出售
卅萬架之煤油機

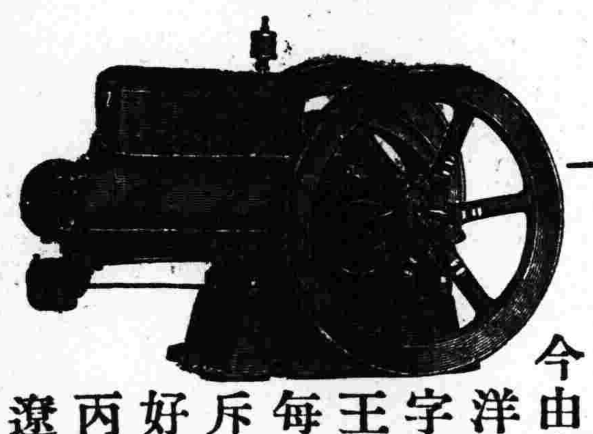

證明書
今由奉天日站琴平町同天洋行購來六馬力美國最字牌火油發動機一架大王牌特號推谷子機一架每十點鐘燒火油二十五斤出米五千斤一切甚屬好使特此鳴謝此請
丙寅五月二十日
遼源縣 通盛和

美國
飛押機械公司製造
最字牌煤油機

財團法人
電機學校
■校內生(晝間部/夜間部) 豫科(一期/二期) 本科(一期夜間) 高等科 新學期十月十一日開講 願書受付限九月末日
■(通信教授)豫科/本科標準 校外生科(特殊之通信教授)豫科/本科標準 講習生科(普通之通信教授)各科入學隨時
生徒募集
▲東京神田錦町三丁目 ▲振替東京三一八四 ▲規則書函索次第送附

發行人 宮川貫作 編輯人 菊池貞二 印刷人 石原庄太郎

游廊組合長當選

西崗游廊組合事務所。此次選舉正副長。八月三十一號。投票選舉的結果。馬春藻(十八號的)。得四十五票。當選正組合長。汪一齋(十五號的)得二十六票。王鶴年(三十一號的)。得二十三票。當選爲副組合長。記者對於該業的人選。完全毫無研究。既然多數投票。想必有一定評判。在記者以爲游廊組合。本是一種游的玩所在。不過這宗地方。也要存些道德心。注意人道。不是專講發財的。(記者對於廢娼問題。以爲是不可能的事。營業只管營業。不過要注重人道纔好)。馬春藻等。比王寶亭高春亭的人格。自然好的多。我更希望以後更感化這些貴同業。少出些有傷風化的事。這也是我們辦報的人。所禱告的事呢。

又死了兩個工人

九月一日下午八鐘。大陸窯業會社。兩個工人。同時被火車軋死。一個叫趙先文。四十二歲。一個叫姜順寬。三十九歲。趙有妻及子女共四名。前住在露天市場。死了一子。搬在火車道北。又死了一女。趙因運氣不佳。打算買船票回山東。恰巧那天沒有船開。自己又去作工。死於非命。留下一母一妻一子一女。非常可憐。

本版發刊後死人

西崗市場。燒死兩個更夫。
(一)葛廷楨(二)閻懷霖
一日死了兩個新聞記者。
(一)秦武之(二)程迺斌
一日死了兩個貞女。
(一)小舫(二)小順
一日死了兩個工人。
(一)趙先文(二)姜順寬

養狗家注意

警署爲衛生上起見。養狗的須領狗牌。往々有不領牌的人。自己私自養狗。確也不少。但是新出了一件事。竟有把別人的狗牌。偷了去。拴在自己的狗上。沙河口北致遠家九月四日。丟了一個狗牌。是二六二一號。好在警署有底冊。登時補發。在張家的狗。有了牌子。不過偷狗牌的人。心術不端。用也不能用。賣也不能賣。何苦呢。

電車招考練習生

南滿電氣會社。獨立以後。運轉手及車掌。人不敷用。又因關東廳招考巡捕。其中車掌考取巡捕的。有十三名之多。所以電氣會社。招考練習生。共取廿名。自九月七日起。每天下午一鐘至五鐘。在該社報名。塡寫履歷。並呈驗學校卒業文憑。定於九月十二日(星期日)考試。

華商會董事會議

大連華商公議會。關於關東廳市制二十週年紀念。特邀衆董事會議。華商方面。亦應籌畫事宜。又爲會務一切。有進行之事。定於本月四日午后二句鐘。假該會樓上開董事會議云。

警察署嚴防虎疫

八月二十七日。市內鹿島町。萬慶昌油坊。苦力裴增福。患發眞正虎列拉之症。刻下中日患眞虎疫疾的共有四名。本埠各警署爲預防起見。另行注射。從前注射的。不足三分之一。現定日期。於各派出所管內。另爲施射實行。望連埠市民。迅速受射。今將所定注射[illegible]日期地址詳誌於下。(本月五號)一在沙見町派出所。二在千代町派出所。三在山手町派出所。四在楓町派出所。五在土佐町派出所。六在大和町派出所。七在山縣通派出所。八在[illegible]內通派出所。(六號)一在敷島[illegible]派出所。二在奧町派出所。三在日[illegible]橋派出所。四在浪速町派出所。五在西廣場派出所。六在美濃町派出所。七在神明町派出所。八在常盤橋派出所。(七號)一在西公園町派出所。二在江町派出所。三在若[illegible]町派出所。四在逢阪町派出所。五在初音町桃源台兩派出所。六在大連驛派出所。七在北公園派出所。八在濱町派出所。施行注射。由五號至七號三日間。每日午後一時起。至五時止云。

小浪速町

大連浪速町。人所共知。沙河口京町巴町兩街。每天有夜市。非常熱鬧。遊人很多。沙河口方面的人稱作小浪速町。又元町一帶。有些賣菜賣瓜的。如同小菜市一般。但於衛生上。應加注意。方是地方之幸呢。

戒煙第一藥　戒煙第一法

(關仙乙)(續)

他自己雖行醫。他戒煙。向來不用藥。他躺在炕上。正好好的吃煙說聲要戒。就把煙傢具往地下一摔。就終日戲園飯館。酒地花天。興高采烈的。鬧個三二十天。他的大煙就沒了。他說大煙這宗東西。知道天時。知道人事。最陰險。最信實。凡人戒煙的時候。到該吃煙的時候。煙癮總要來拜訪一次。你若是怕他。是前功盡棄。你要是不怕他。他以後再來。日期也就漸漸的遠一點。他那作祟的力量。也就漸漸小一點。若是遇見陰天。遇見人有喜歡的事。或是很憂愁的事。他也要來拜訪的。看你是接待他。是拒絕他。所以說他知道天時。知道人情。大煙這樣東西。是天下古今第一最壞的。因爲他是最陰險。又有知識。凡是戒煙的人。煙癮已戒淨了。隔三兩個月。或是一年半年。他是還要拜訪。人若是稍不謹愼。他立刻就捲土重來。這是敝友珠君的話。請有經驗的先生聽聽。看看敝友說的對不對。說了半天。你這個第一的戒煙法子。究竟是怎麼回事呢。鄙人記得有部小說書上說。有某姓。家裏是個財主。取了幾位姨太太。好容易生了一個兒子。自然是頂在頭上。怕摔着。要星星不敢給月亮。這個財主。本有煙癮。傳染的他這位小財主。也有了煙癮。想不到這位小財主。居然跨竈。煙癮比老財主還大。到了十幾歲。給這位小財主。娶了親。新娶的這位少奶奶。是很明白。很有見識的人。看見他的丈夫。年歲不大。煙癮不小。身體很弱。將來要成廢人。他心裡着急。嘴裡可不說。他丈夫吃煙。所有買煙。養煙。燒煙。這些事都是他經理。他丈夫只管吃而已矣。從他過了門多半年。有一天吃飯之後。他丈夫看見煙盤子。煙槍。煙籤子。煙盒子。都在炕上擺着。就是沒點燈。他丈夫吃了飯要吃煙。就他點燈。他問他丈夫說。你煙癮發了嗎。他丈夫說。癮還沒發。他說。你既是癮還沒發。你瞧甚麼都是現成的。等你發了癮再。也決不誤事。那桌子上有你很看的書。你先看書去。我也在這伺候上着。等你那時癮發了。立刻就吃。他丈夫聽他說的有理。也就到桌子上看書去了。(未完)

講書

齊人伐燕章

(蕭上人)

凡是爲君的。不能不任用人。堯任舜。舜任禹。以天下傳之。均不失爲聖人。想不到幾千年後。有個燕國。燕姬姓。伯爵。周室的功臣曰君奭。佐周文王。武王。平定天下。爲周太保。食邑於召。謂之召康公。相成王。主自陝以西的諸侯。封其子爲燕伯。其地是幽州。就是如今的薊縣。一代傳一代。傳到燕王噲的時候。任用其臣子之。忽然妙想天開。要婢學夫人。學堯之禪舜。舜之禪禹。把好好的君位。讓與子之。子之是個狂妄人。也就受之不疑。燕國的臣民。大家不服。以致燕國大亂。齊國在如今山東。離燕國不遠。齊宣王令其臣章子。帶兵去伐燕國。想不到燕國。不但士卒不戰。連城門都不關閉。齊兵遂長驅直入。大勝燕國。這個時候。宣王問孟子說。有人教寡人。維持燕國的治安。撫恤燕國的百姓。不要滅了燕國。有人教寡人。收了燕國的版籍。虜了燕國的人民。簡直把燕國滅了。寡人想。齊國雖是萬乘的大國。燕國也是萬乘的大國。這樣功力悉敵的大國。五十天的功夫。就能夠戰勝他。進了他的都城。這是天意。人力是萬做不到的。若是不取。是逆天意。必有天災。寡人想取了他。先生以爲何如。孟子答應說。若是取了燕國。燕民還喜悅。就可以取了他。古時候的人。有做過這樣事的。就武王滅紂。若是取了燕國。燕民不喜悅。就可以不取。古時候的人。也有做過這樣事的。就是文王。已經三分天下有其二。尙服事殷朝。照這樣看起來。燕之可取不可取。決之民心而已。衆論紛紛。都不可信。這個萬乘的大國。伐那個萬乘的大國。那個萬乘國的人民。用簞盛着吃的。用壺盛着喝的。來迎這個萬乘國的兵。豈是有甚麼別的緣故。因爲他的國君。不行仁政。百姓如在水火之中。他纔來迎敵國之兵。想避如水火之難。若是他迎來的敵國。政治也和他本國的一樣。那是以水濟水。水更深了。以火濟火。火更熱了。百姓沒有別的法子。止有轉而再去迎他人而已。宣王不聽孟子之言。竟取了燕國。列國的諸侯。打算要合兵救燕。宣王自己知道。寡不可以敵衆。又問孟子說。諸侯多打算要伐寡人。這事怎麼辦呢。孟子答應說。我聽見過以七十里的小國。可以爲政於天下。古時候的商湯。就是這樣。沒聽見過有千里地的大國。還怕人伐的。所以書經仲虺之誥文有云。湯初次征代的時候。從葛伯起。天下都知他志在救民於水火之中。而登之袵席之上。所以他征東面。西面的怨他。他征南面。北面的怨他。說同是百姓。同是一樣的。在水火之中。爲甚麼不先行來征我這地方呢。百姓望他之切。眞是和天旱的時候。望雲霓的一樣。及至湯師已經到了。百姓歸順他的。和商賈歸市的一樣。農人若在耕田的時候。還是耕田。並不擾亂。殺了他那個暴民之君。撫綏那些百姓。就和旱天下了大雨一樣。百姓大大的喜歡。所以書經上又說。等我的君來。我的君來了。我就可以蘇息了。百姓像這樣望的切。悅之至。湯所以纔能以七十里的小國。爲政於天下。如今列國暴虐他的百姓。王去征他。蒸民以爲能救他出水火中。所以纔簞食壺漿。以迎王師。王若是殺害燕國的老民。又牽累燕國年幼的百姓。毀了燕國的宗廟。徙移燕國先代所存的寶器。(不知也賣給外人不賣)這是吞併燕國。以圖自利。不是成湯專救百姓。爲時雨之師。那樣的事。如何作得呢。天下的諸侯。本來就嫉妒齊國很强盛。無釁可乘。如今又吞併燕國。加了一倍地方。又不行仁政。以安撫燕民。所以諸侯之忌愈深。伐齊之謀遂合。是天下之兵。王實有以動之。王能不以千里之大。還怕人嗎。爲今之計。王速出令。曉諭燕國的百姓。放還擄掠遷國的老少百姓。止住燕國的重器。不用遷移。和燕國的臣民。大家商議。擇其賢而當立的。立爲燕君。所有齊兵。全退回國去。照這樣辦。諸侯不能以救燕爲名。亦不能以伐暴藉口。諸侯的兵。尚可以止得住。王若是不照這樣辦。恐怕諸侯兵到。王不能高枕無憂矣。

希世名著　聊齋四六文集

淄川　蒲松齡遺著

婚啓

六月爲沈德甫與王[illegible]愈啓

淑氣滿芳林。榴房紛其多子。薰風浮綠水。荷蒂燦而雙花。簫玉樓臺。看對對鳳凰欲舞。深沉庭院。見雙雙燕子高飛。冰斧固自人操。鴛牒實由天柱。老親家台臺。瑯琊望族。海岳名宗。繡列華堂。繞翠圍珠之客。雲連甲第。木天金馬之家。金谷含春。珊瑚已碎金如意。錦鞭揮月。玉勒高嘶錦障泥。騎驄如雲。才擬端木。慷慨蓋世。人類伯高。又惟某親家洋洋如萬頃波。濯濯似三月柳。風流公子。標丰度於霞城。錦繡文人。購槊書於槐市。蘭亭之集。應與名士同觴。渭水之濱。寧許凡流問渡。晚朱紫下塲。淸白冷裔。紹舊德而不逮。常深指摘之憂。讀積書而未能。彌切箕裘之愧。業空操乎萬卷。博得楊柳催人。雪未盡乎三冬。謬說藍衫利市。分鄰壁之餘焰。已若登龍。無膝下之痴兒。敢云跨鳳。祇緣葭莩舊愛。夙蒙毛裏之情。遂使杵臼新盟。重賜蔦蘿之托。惟願丁香永矢。荳蔻同心。百歲鳳鸞。投深情於魚水。萬年瓜瓞。綿後福於熊羆。恪將一葉之題。肅候千金之諾。

失題

風淸袍笏。羣瞻鸞鳳之威。墨繞縑緗。盡饒烟雲之氣。睢陽逸老。喜杖履之從容。姑射仙人。待蓬萊之淸淺。東山之絲竹。猶屬望於蒼生。北海之鵾鵬。已發祥於素業。高陽之里。會見鳴珂。長興之材。行看列戟。翁親家謏謏長松。濯濯楊柳。玉暈薰茂。尤推美於六慈。翠羽明金。將聯鑣於大宋。閨門毓秀。嬌女知書。意必王謝之家。方稱匹偶。豈是裘褐之士。可與頡頑。矧弟寂寞紅缸。棲遲白屋。淸齋[illegible]督冷課。猶托業於操觚。皓首[illegible]博明經。已灰心於伏櫪。且小兒抱迷之智。有熖如螢。踰奉雉之年。無臙似蚓。碌碌駑羣之內。深媿龍文。綿綿社屋之中。又生寶子。衛荆門戶。實有蘭堦。田舍人家。慚無金屋。傾風漫想。倚玉恐羞。念棨戟之門太高。不敢作登龍之願。即芙蓉之池可到。寧遂有射雀之思。何朝烏鵲之靈。塡橋隔渡。懸知赤繩之繫。註籍前生。伏願百歲同心。萬年永好。雞鳴昧旦。遙開昌後之基。鳩集河洲。早兆宜男之瑞。

李文權啓事

關於編輯大連版一事。鄙人完全負責以慰　閱者諸君之望。至於招登廣告及派售報紙等事。係關營業方面。鄙人與盛京時報大連支社協議。歸其經理。以分界限而便進行。以後如有廣告及派報事宜。請向支社直接交涉。得以迅速。再從前有派送免費報紙。自今以後。恕不應　命。倘願閱看。請直接向山縣通三八盛京時報支社訂閱

◎二貞女之一之遺照

此照片二人即大有二有之小照大有以兩手握二有依依不捨此爲決心最後之小照也大有即四十七號之已故小紡其妹(衣青長袍)即五十一號小蓮也與大有同死之小順並無照相

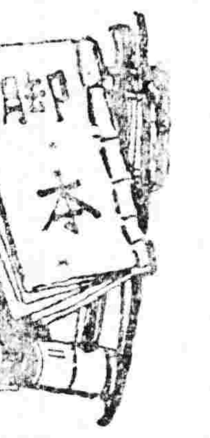

因禍得福 (續)

夢一人來告說石崇就是汝婿。又言明日落水。此夢從何而起。(范白)倒也奇怪。不過作夢是虛渺之事。不必理論。隨爲父同到花園。遊玩一番便了。(同唱娃娃調)桃花開。柳絲長。這園亭。是芬芳。父女們。同遊賞。春意都在花枝上。花枝上。鳥語喧。蝶飛揚。萬物靜觀生機暢。卻是隨時愛風光。(范白)家院酒宴侍候。(仝下)

第二十三場　游園

登場人物　△公子　院公　蕙娘　女婢

(范公子院公隨上范引)花木清幽。這園林天然錦綉。(白)俺。△子文。世居太原。財產倒也豐富。所生一子一女。子尚年幼。女兒名喚蕙娘。聰明好學。不知他近日有何進境。來。請姑娘出堂。(院白)請姑娘出堂。(蕙娘帶侍女上引)詩書敦夙好。園林無俗情。爹爹萬福。(范白)罷了。一旁坐下。(蕙白)謝坐爹爹喚兒出來。有何教訓。(范白)兒呀想你每日讀書。必有樂趣。要與你參證參證。(蕙白)孩兒讀書最喜成聯作對。從前得了一句。就是拍名渾不似。總是對他不上。(范白)倒也難對得很。待吾慢慢想來。(蕙白)爹爹。兒昨夜偶得一夢。有心稟告爹爹。難以啓齒。(范白)嚴父女之間。有甚麼難講。(蕙白)夜

第二十四場　計誘

登場人物　魏名　仇祿　范公子　院公　蕙娘　侍婢　園丁

(魏名上唱)再三用計不遂心。可知禍福不由人。(白)咳。吾本想把仇家大娘招來。教他爭產。那裏想他來哩。到衙前喊冤。把賭友也重辦哩。田地也追還哩。現在仇家久住。倒把家業整理好哩。吾想給仇家招禍。他倒得了福啦。這便怎麼去。有哩。吾們這有個范公子。收拾的花園甚好。從前有人錯走了路。闖進他的內宅。險點沒教公子給打死。吾跟看門的有個認識。吾把仇祿這孩子引進去。也教他挨一頓暴打。吾也解解恨。定是這個主意。就此走走。(唱)中途路上把他等。仇祿到未說分明。(仇祿上唱)將身離了吾家門。去到學中見先生。(祿白)魏大叔。(魏白)你那去。(祿白)吾上學去。(魏白)天還早啦。沒到鐘點。先生也沒來。你一個人在那作甚麼。你跟吾溜達溜達。(祿白)往那溜達去。(魏白)不好的地方。吾還教你去麼。咱們這開了一個公園。到了那吸吸新空氣。也是養人的。(祿白)咱們這那有公園。(魏白 吾領你去逛完了。再上學。也不悞。走罷。(祿白)這個小地方。都有公園哩。(魏白)你不知道從前作官的貪贓的多。現在把民脂民膏。都作了公益的事啦。到啦。你看這裏頭多們清雅。(園丁上)(魏白)吾們進去看看。(丁白)請請。(下)(祿白)這是公園麼。(魏白)這是好幾萬公欵造的啦。(祿白)怎麼沒有洋樓。(魏白)不用仿西洋。華式的才好啦。(祿白)裏頭還有好看的麼。(魏白)有。越往裏走。越好看。你先去。吾解個手。(祿白)大叔請便。(魏下)(祿白)呀。進得門來。好不快活人也。(唱)將身兒。進園中。心神清爽。只聞得。草木間。陣陣幽香。百花開。不知名。奇形詭狀。垂陽裏。翠柏青松。鬱鬱蒼蒼。聽鶯聲。聞燕語。聲音清朗。再低頭。兒魚兒。游泳池塘。扶欄杆。過小橋。地勢寬廣。數樓台。歷亭榭。穿過回廊。曲彎彎。入花叢。迷了方向。又只見。月亮門。面面紅窗。(蕙娘在內白)丫環。打茶來。(祿白)呀。聽一聲。好一似。女子一樣。只恐怕。這裏邊。就是閨房。(丫環白)喲。那裏來這麼個野小子。吾告訴老爺去。(丫下)(公子在內白)家院。快用繩綁起來。(院公上)(祿白)噯呀不好。(急走下)(院公趕下)

第二十五場　優遇

登場人物　仇祿　范公子　院公　蕙娘　丫環

(仇祿上)(急走落水)(范公子院公上)(范白)哈哈哈家院。快快打撈起來。(院公救出仇祿)(公子審視白)衣裳沾水。去到後面更換。(院公仇祿下)(范白)喊呀。吾看此人。天庭飽滿。地格方圓。將來必定成爲大器。(稍停又白)這件事倒也湊巧。昨夜女兒偶得一夢。夢見有人來言石崇是他夫壻。又言明日落水難道應在此人頭上。吾自有道理(院公上白)更衣已畢。(范白)說我有請。(院白)老爺有請。(祿上白)無心遇險境。有幸被寬恩。學生有禮。(范白)罷了。請坐。(祿白)謝坐。(范白)你這頑童。家住那裡。姓字名誰。因何到此。(祿白)學生姓仇。名祿。家住本縣花蕚村。只因上學攻書。經過此地。進得園來。不過暫時遊玩。不想誤入內宅。望祈先生恕學生冒昧之罪。(范白)這花園本是閑遊之所。無妨隨意觀看。適才家人冒犯。還要原諒他們。(祿白)豈敢。(范白)來。(與院公耳語)(院公下)(又白)這園中倒也寬敞。一時看他不盡。有意奉陪。再去遊玩一番。(祿白遵命)(范白)來呀。哈哈哈。(唱四平調)花娟娟。草芊芊。無邊風景豔陽天。三月裏。昭華正滿眼。及時遊賞。是青年。(范唱)且隨我。到處留心看。(蕙娘丫環上)(丫白)老爺說。有個極醜的人。叫咱看看。(蕙娘隔籬偸看)(范白)這是甚麼花。(祿審視白)學生不認得。(范唱)此花名兒喚金錢。緩緩行又把石路轉。(蕙白)這個小孩。極清秀。怎麼老爺說人家醜哇。(丫環笑白)套出眞話來哩。這門親事。可以作的啦。(蕙娘呼了環同下)(范白)這些花草可愛否。(祿白)卻也可愛。但不知他叫何名。(范唱)此草的嘉名叫宜男。(祿唱)這春光看來眞絢爛。大地的文章就在眼前。(范白)百花開。好似催開宴。有花無酒。怎能盡歡。(院公上又耳語)來。酒宴伺候。(祿白)且慢。童子無知蒙恩赦罪。已就十分感恩。何敢再行叨擾。(范白)有話叙談。請坐。(祿白)謝坐。(院公設酒)(范白)請啊。(唱)且少安。莫厭煩。聊將花鳥佐清談。(白)請。(祿唱)這腳跟無線如蓬轉。無心相遇是前緣。(白學生告辭。不勝酒力了。(范白)我有一句上聯。若能對行上。就送你回去。(祿白)學生請教。(范白)拍名渾不似。(祿白)這上聯難對得很。(范白 卻是難對。(祿白)銀成沒奈何。可以作對否。(范大驚起身白)噯呀眞是石崇到了。(唱)聽他言。卻是個。豪富口氣。看起來。這夢兆。並非空虛。我不免把此話。從頭提起。(祿白)學生回去了。(范白)且慢。(唱)說起來。這件事。到也巧奇。(白)我有一言。從不從由你酌量。適才所出上聯。乃是小女所作。屢次思索。不能成對。今日得了下聯。卻是一双佳耦。家有心以小女奉箕帚。此間多有房舍。就此招門納壻。不知意下如何。(祿白)寒門貧賤。怎敢高攀。又因家母多病。學生不敢遠離。先生的美意。難以遵命。(范白)你且回家商議。來。備馬侍候。(院公備馬)。(祿白)在前廳。謝罷先生恩。就此拜別轉家門。(仇祿與院公仝下)(范唱)哈。哈。哈。看此人到後來。富貴有分。但願他。商議好。及早成婚。(下)

第二十六場　允婚

登場人物　邵氏　仇大娘　仇祿　院公　媒婆

(邵氏上唱)仇祿兒。上學去。不回程。倒教爲娘。挂在心。坐至在。病房中。十分愁悶。但願他。下學歸。早到家門。(大娘上白)母親吃藥罷。母親爲何面帶愁容。(邵白)天到這般時候。你兄弟還不回來。怎不教爲娘挂念。(大娘白)娘啊。你老放心罷。他在學房多用點功。回來晚一點。也不要緊。再說學房離此不遠。雖說他這們大的小子。還會教人拐了去。這時候。想必快回來啦。(仇祿院公上)(祿唱)好一個。范公子。寬宏量大。一路上。回來。感念他。來至在。家門外。把馬下。再與。院公。把話答。(白)。院公。已到寒舍。你一路辛苦了。(院白)。小人理當伺候。(祿白)回去吧。(祿入門白)。母親姐姐萬福。(邵白)兒呀。今日下學。爲何甚晚。(大娘白)。你那來的這一身榮耀衣服哇。(祿白)。說起來。倒也奇巧得很。邵白。坐下講。(祿白)。謝坐。孩兒今早去到學房。路遇魏大叔。他這道天氣尚早。此地有一座花園。一同前去遊玩。遊玩已畢。上學不遲。(大娘白)。他不是好人。不要跟他同走。他從前給吾送信去教吾來分家產。你看他這個心壞不壞。(祿白)兄弟見不到此。就隨他前去。那知他進了花園。他就託詞躲避了。(大娘白)你看他沒安著好心不是(祿白)誰想這個園中。就是范公子的內宅。公子大怒。呼喚家人。就要綑綁。孩兒慌了手足。就跳落水中。險些淹死(邵白)噯呀。吾的兒啊。(祿白)母親休要啼哭。孩兒還在(邵白)後來怎樣。快快講來(祿白)這公子反怒爲喜。急呼僕役。把孩兒打撈起來。換了一身衣服。備了一席酒。不究冒犯之罪。反加優待之恩(大娘白)你白白吃人家的飯穿人家的衣裳。這也沒甚麼意味(祿白)。小弟再三告辭。這公子祇是不准)大娘白)。他要怎樣。(祿白)他言道。有一句上聯。若能對上。讒肯送回。(邵白)。你能對不能對(祿白)上聯是拍名渾不似。兒對的是銀成沒奈何。大娘白)。吾不懂這些話。像恁麼文縐縐的。算怎麼回事(祿白)公子言道。這上聯是他女兒作成。無人能對。今日得了下聯。說甚麼這叫天緣。(大娘白)。他要怎樣(祿白)他有意招門納贅。(邵白)一貧一富。怎能相配。這親事答應不得。(大娘白)娘啊。你老不必過慮。這不是巴結他。是他求著咱。有甚麼答應不得。(祿白)。小弟言道。母親在堂。不敢自專。(大娘白)。這門親事。你到底願不願呢。(仇祿低頭不語)(大娘白)你別爲難。飯已作熟啦。你先吃飯。咱再商量。(仇祿下)。(邵氏白)。兒呀。貧富不齊。若是勉强。後來必不相安。豈不後悔。(大娘白)。范公子要是實心實意。必打發媒人來提親。那時候看事做事。(媒人上引)成親憑月老。說親在媒人(白)。到啦。門上有人麼。(大娘白)。作甚麼的。(媒白)。吾是范公子打發來的。(大娘白)。進來吧(媒白)。你老是仇家的何人。(大娘白)。我是仇家的姑奶奶。(媒白)。原來是姑奶奶。這必是老太太啦。(大娘白)。正是。(媒白)吾這有禮。(邵白)。罷了。坐下。媒白。在老太太面前不敢坐。(邵白)有話敘談。理當就坐。(媒白)。謝太太。(邵白)。到此爲何。(媒白)。范老爺說。少爺在花園受驚。叫我來看看。沒嚇着哇。(邵白)。倒也平安。(媒白)。老太太欠安。可好啦。(邵白)大料無妨。(媒白)。喲。老太太身體軟弱。怎麼理家何不早娶兒婦。(邵白)。高低不就。還未定親。媒白)哈哈哈。這眞是緣分。提起這事。眞是奇巧。范老爺的小姐。名叫蕙娘。前幾天偶得一夢。說他女婿落水。可巧二少爺。就跳在水裏。這不是上天配合的麼。范老爺要把二少爺招贅。太太看稱意不稱意(邵白)一貧一富。難以匹配。(媒白)噯呀。說甚麼貧啦富的。作了親。就是一家。二少爺在范府招贅。范家的錢財。就是仇家的錢財。這還有甚麼分別麼。再說這匹配二字。眞是稱得上。蕙娘那個小模樣。跟二少爺的品貌。正是一對。范公子的家教也好。蕙娘那一肚子的墨水。也敵過得二少爺的文才。這纔叫天緣湊合。才貌相當啦。(大娘白)你不用多說哩。范公子可是實心作這門親哪。(媒白)呦。還有說着玩的麼。(大娘白)恁麼着。你就回覆去。就說我們這認可就是啦。(媒白)姑奶奶可以作主麼。(大娘白)吾是仇家的人。可以作點事。(媒白)要恁麼着。吾就請公子擇日迎接啦。(大娘白)你回去罷。(媒人出門白)這算通過啦。(媒下)(邵白)兒呀。這門親事。門戶不算相當。過門之後。怕有議論。(大娘白)娘呀。(唱)范公子。看重了。兄弟文才。因此上。這纔派。媒人前來。看將來。他夫妻。定然恩愛。請母親。定主意。不必掛懷。(全下)